

보도자료	보도일시	2020. 2. 6.(목) 12:00	 통계청
	배포일시	2020. 2. 6.(목) 08:30	
	담당부서	통계데이터허브국 행정통계과	
	담 당 자	과 장: 박진우(042-481-3675) 사 무 관: 이은주(042-481-3656)	

2018년
공공부문 일자리통계

일 러 두 기

- 공공부문 일자리통계는 공공부문의 일자리 추세 분석과 공공부문 정책 수립 및 평가에 필요한 기초자료 제공을 목적으로 작성됨 ('15년 기준으로 2017년에 처음 공표)
- 공공부문은 UN 2008 SNA에 따라 일반정부와 공기업으로 구성됨

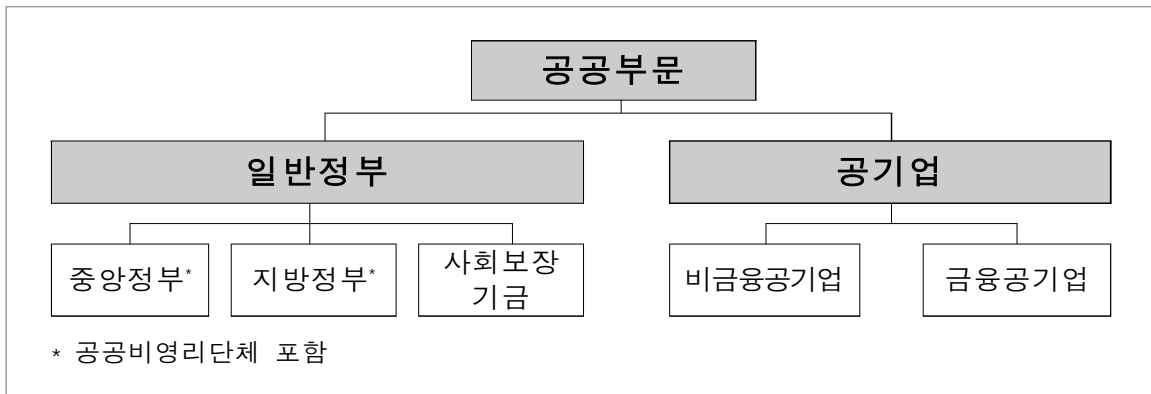

※ 상세한 포괄범위는 <부록3>에 수록

- 본 통계는 사회보험, 직역연금*, 과세자료 등의 행정자료를 활용하여 공공부문의 기업체(사업체)에서 근로활동을 하는 '근로자가 점유한 고용위치'를 대상으로 작성됨

* 공무원·군인·별정우체국연금

- 올해에는 통계작성대상 기간을 12월에서 연간으로 변경하였음

- 작성기준이 연간으로 개편됨에 따라 '16년까지 소급 적용하여 보도 자료의 <통계표>에 수록함

	기존	변경
일 자리	12월	1년간(1.1.~12.31.)
※ 연령	12월 말 기준	7월 1일 기준

일 러 두 기

☐ 자료 이용 시 유의사항

- (산업분류) 『제10차 한국표준산업분류』를 적용하였으며, 기업이 복수의 산업 활동을 한 경우 주된 산업을 기준으로 작성
- (정부기능분류) 일반정부에 대해 정부의 목적에 따라 지출을 분류하는 기능별 분류인 UN SNA 기준 COFOG*를 적용하였으며, 기업에서 복수의 기능을 하는 경우 주된 기능을 기준으로 작성
 - * Classification of the Functions of Government: 일반정부단위가 다양한 종류의 지출을 통해 달성하고자 하는 기능이나 사회·경제적 목표에 대한 분류 (출처: 정부재정통계)
- (공무원 구분) 정부기관 근로자 중 공무원연금 또는 군인연금에 가입한 경우는 공무원, 그 외는 비공무원으로 분류
 - 공립학교 교원은 중앙정부 공무원이지만, 지방교육청 관할임을 감안하여 지방정부에 포함
- (공공부문 비율) 취업자수 대비 비율 산출 시 분모로 사용된 취업자수는 경제활동인구조사 취업자수에 직업군인수를 포함한 값으로 비공개자료임

☐ 수록된 자료는 반올림한 값으로 통계표 내의 합계와 일치하지 않을 수 있으며, 통계표 중 “-” 표시는 해당 값이 0인 경우임

☐ 보도자료는 통계청 홈페이지(<http://kostat.go.kr>)에 게시하였으며 통계표는 국가통계포털(KOSIS, <http://kosis.kr>)에서 이용(공표 후 1개월 이내 게시)할 수 있음

목 차

□ 요약	1
□ 작성 결과	
1. 공공부문 일자리 총괄	
가. 일자리 규모	3
나. 영역별 일자리	4
다. 일자리 형태	5
2. 공공부문 근로자 특성별 일자리	
가. 성별 일자리	6
나. 연령별 일자리	7
다. 근속기간별 일자리	8
3. 공공부문 기업 특성별 일자리	
가. 산업대분류별 일자리	9
나. 일반정부의 정부기능분류별 일자리	10
4. 정부기관의 공무원·비공무원 일자리 현황	
가. 일자리 형태	11
나. 성별 일자리	12
다. 연령별 일자리	13
라. 근속기간별 일자리	14
□ 통계표	15
□ 부록	
1. 공공부문 일자리통계 작성 개요	33
2. 주요 용어 설명	35
3. 공공부문 포괄범위	36

2018년 공공부문 일자리통계

▶ 일자리 규모

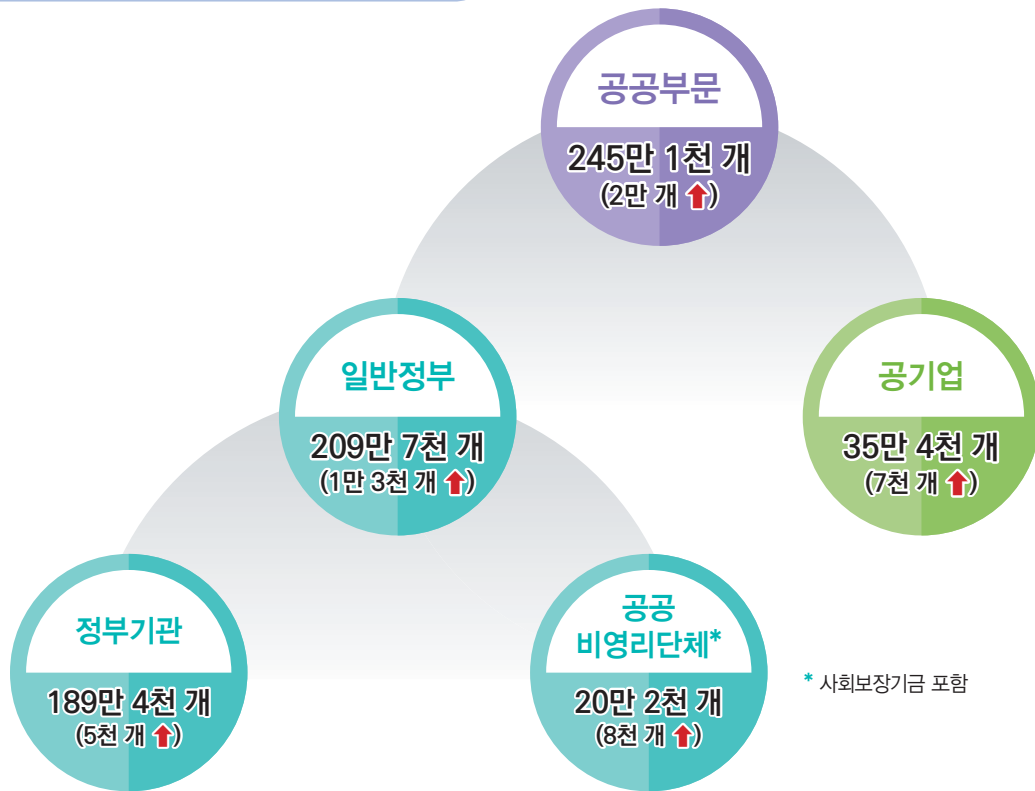

▶ 총 취업자수 대비 비율

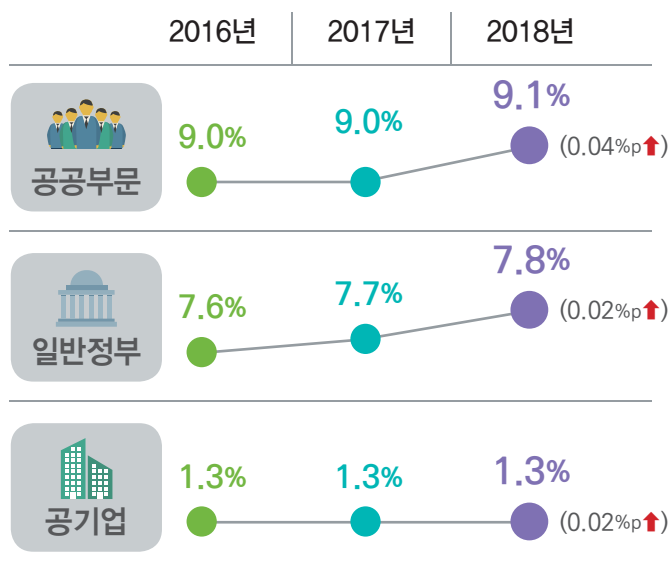

▶ 성별 일자리 증감

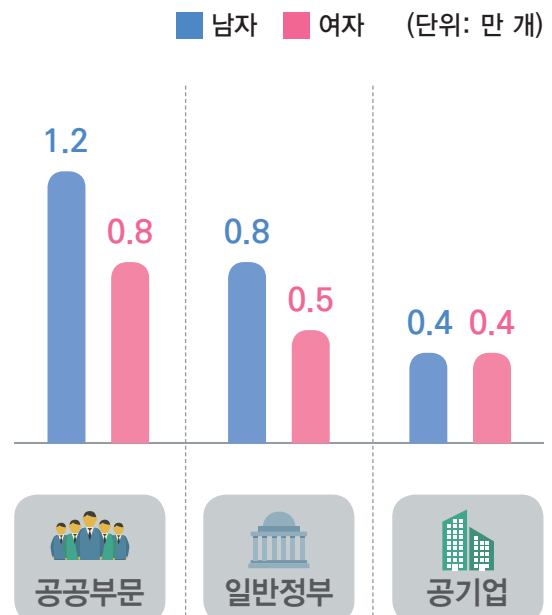

2018년 공공부문 일자리통계 [요약]

1. 공공부문 일자리 총괄

□ '18년 공공부문 일자리는 245만 1천 개로, 전년대비 2만 개(0.8%) 증가

- 일반정부 일자리는 209만 7천 개(85.5%), 전년대비 1만 3천 개(0.6%) 증가, 공기업 일자리는 35만 4천 개(14.5%), 전년대비 7천 개(2.1%) 증가

<공공부문 영역별 일자리 비중(>

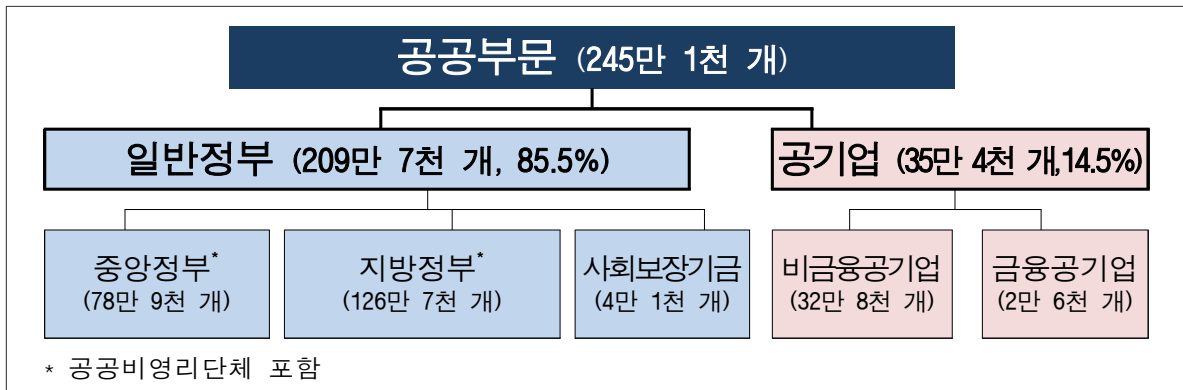
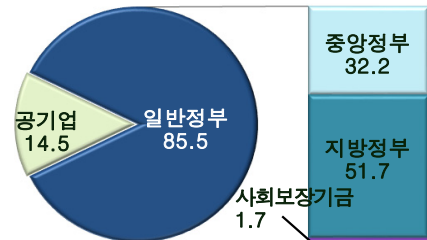

- 총 취업자 수 대비 공공부문의 비율은 전년대비 0.04%p 증가한 9.1%이며, 일반정부와 공기업 비율은 전년대비 각각 0.02%p 증가하여 7.8%, 1.3%임

□ 공공부문 일자리 중 '17년·'18년에 동일한 근로자가 점유한 지속 일자리는 89.0%(218만 1천 개)임

- 이·퇴직으로 근로자가 대체된 일자리는 8.9% (21만 9천 개), 새로 생긴 신규일자리는 2.1% (5만 1천 개)임

<공공부문 영역별 일자리 형태 분포(>

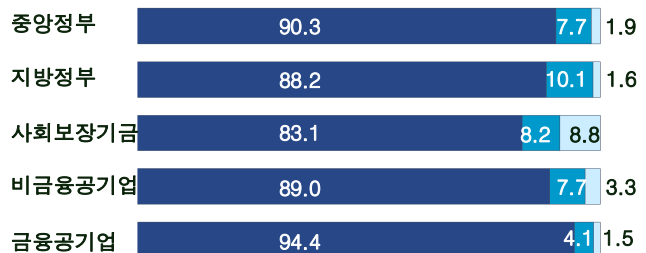

■ 지속 ■ 대체 ■ 신규

2. 공공부문 근로자 특성별 일자리

- ☐ 공공부문 일자리에서 남자(55.0%)가 여자의 1.22배이며, 연령별로는 40대(28.6%)가 가장 많음
 - 전년대비 남자 1만 2천 개(0.9%), 여자 8천 개(0.7%) 증가
 - 전년대비 29세 이하(2.9%), 50대(3.9%) 및 60세 이상(9.1%)에서는 일자리 증가, 30대(-2.1%) 및 40대(-1.7%)는 감소
- ☐ 근속기간은 3년 미만이 28.9%로 가장 많고, 20년 이상은 23.9%를 점유

<공공부문 근속기간 분포>

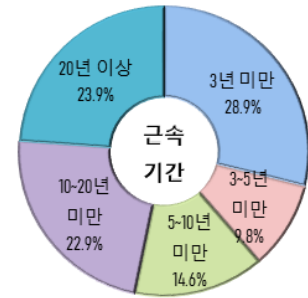

3. 공공부문 기업 특성별 일자리

- ☐ 공공부문 일자리는 산업별로 주로 공공행정, 국방 및 사회보장행정(47.9%)과 교육 서비스업(28.3%)이 전체의 76.2%를 차지
- ☐ 일반정부 일자리는 정부기능분류별로 교육(32.8%), 일반공공행정(32.5%), 국방(11.7%), 공공질서 및 안전(9.7%) 순으로 분포

4. 정부기관의 일자리 현황

- ☐ 정부기관 일자리는 189만 4천 개로, 전년보다 5천 개 증가(0.3%)
 - 공무원이 69.6%(131만 8천 개), 비공무원은 30.4%(57만 6천 개)를 점유
 - 전년보다 공무원은 2만 5천 개 증가, 비공무원은 2만 개 감소
- ☐ 정부기관에서 공무원은 남자(59.8%)가 여자(40.2%)의 1.5배인 반면, 비공무원은 여자(64.3%)가 남자(35.7%)의 1.8배
 - 근속기간을 보면 정부기관의 공무원은 20년 이상 근무(35.3%)가 가장 많고, 비공무원은 1년이상 2년 미만 근무(26.8%)에서 가장 많음

1. 공공부문 일자리 총괄

가. 일자리 규모

- ◇ '18년 공공부문 일자리는 245만 1천 개, 전년 대비 2만 개 증가
- ◇ 그 중 일반정부 일자리는 209만 7천 개, 전년 대비 1만 3천 개 증가

- '18년 공공부문 일자리는 245만 1천 개로, '17년보다 2만 개 증가(0.8%)
 - 일반정부 일자리는 209만 7천 개로 '17년보다 1만 3천 개 증가(0.6%), 공기업 일자리는 35만 4천 개로 '17년보다 7천 개 증가(2.1%)함

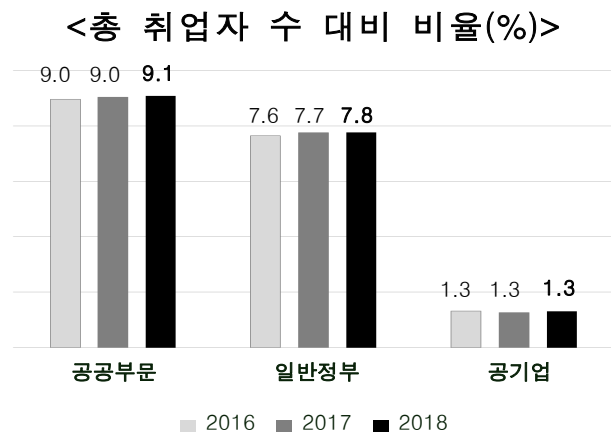
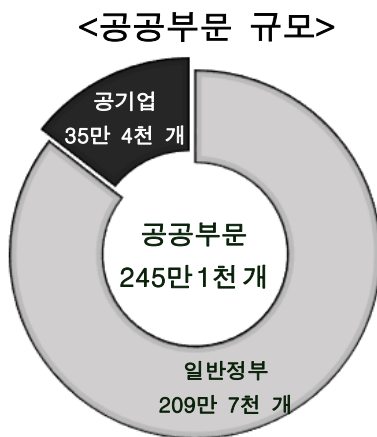

- 총 취업자 수 대비 공공부문 비율은 9.1%로, '17년보다 0.04%p 상승
 - 일반정부 일자리 비율은 7.8%, 공기업 일자리 비율은 1.3%로 나타남

<공공부문 일자리 규모 및 증감>

(단위: 만 개, %, %p)

구분	공공부문	일반정부	공기업	공공부문 비율 (총 취업자수 대비)	일반정부	공기업
2018년	245.1	209.7	35.4	9.1	7.8	1.3
2017년	243.1	208.4	34.7	9.0	7.7	1.3
증감 (증감률)	2.0 (0.8)	1.3 (0.6)	0.7 (2.1)	0.04	0.02	0.02

* 취업자 수(비율 산출시 분모로 사용): 경제활동인구조사 취업자 수에 직업군인수를 포함한 값임

나. 영역별 일자리

- ◇ 일반정부(85.5%) 일자리에서 중앙정부 32.2%, 지방정부 51.7% 차지
- ◇ 공기업(14.5%) 일자리에서 비금융공기업 13.4%로 대부분 차지

- 일반정부 일자리를 세부영역별로 보면, 중앙정부는 78만 9천 개(32.2%), 지방정부는 126만 7천 개(51.7%), 사회보장기금은 4만 1천 개 (1.7%)로 나타남

<영역별 공공부문 일자리 규모>

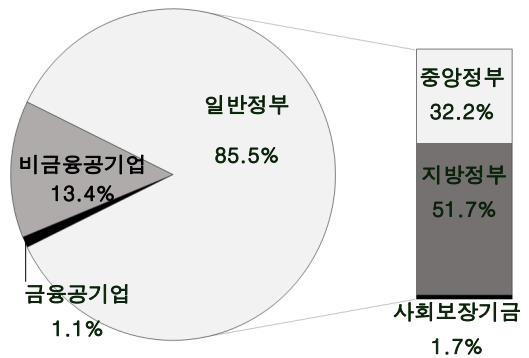

- 전년보다 중앙정부는 1만 2천 개(1.6%), 사회보장기금은 4천 개(9.7%) 증가한 반면, 지방정부는 3천 개(-0.2%) 감소

- 정부기관은 189만 4천 개(77.3%), 공공비영리단체는 20만 2천 개(8.3%)임

- 공기업 일자리 중 비금융공기업은 32만 8천 개(13.4%), 금융공기업은 2만 6천 개(1.1%)임

- 공기업 일자리 중 비금융공기업은 7천 개 증가(2.2%)함

<공공부문 영역별 일자리 규모>

(단위: 만 개, %)

구분	2017년		2018년		증감 (증감률)	
	일자리	구성비	일자리	구성비		
■ 공공부문	243.1	(100.0)	245.1	(100.0)	2.0	(0.8)
○ 일반정부	208.4	(85.7)	209.7	(85.5)	1.3	(0.6)
- 중앙정부	77.7	(31.9)	78.9	(32.2)	1.2	(1.6)
- 지방정부*	127.0	(52.3)	126.7	(51.7)	-0.3	(-0.2)
- 사회보장기금	3.7	(1.5)	4.1	(1.7)	0.4	(9.7)
○ 공기업	34.7	(14.3)	35.4	(14.5)	0.7	(2.1)
- 비금융공기업	32.1	(13.2)	32.8	(13.4)	0.7	(2.2)
- 금융공기업	2.6	(1.1)	2.6	(1.1)	0.0	(0.5)

※ 일반정부	2017년		2018년		증감 (증감률)	
	일자리	구성비	일자리	구성비		
○ 일반정부	208.4	(85.7)	209.7	(85.5)	1.3	(0.6)
- 정부기관	188.9	(77.7)	189.4	(77.3)	0.5	(0.3)
- 공공비영리단체**	19.5	(8.0)	20.2	(8.3)	0.8	(3.9)

* 공립학교 교직원 등은 중앙 공무원이지만, 지방교육청 관할임을 감안하여 지방정부에 포함

** 사회보장기금 포함

다. 일자리 형태

◇ 공공부문의 지속일자리 89.0%, 대체일자리 8.9%, 신규일자리 2.1%

- '18년에 공공부문에서 전년과 동일한 근로자가 점유한 지속일 자리는 218만 1천 개(89.0%)이고, 이·퇴직으로 인해 근로자가 대체된 일자리는 21만 9천 개(8.9%), 기업체 생성이나 사업확장으로 생긴 신규일 자리는 5만 1천 개(2.1%)로 나타남

<공공부문 일자리 형태>

(단위: 만 개, %)

구분	일자리	지속일자리	대체일자리	신규일자리
■ 공공부문	245.1 (100.0)	218.1 (89.0)	21.9 (8.9)	5.1 (2.1)
■ 민간부문	1,675.0 (100.0)	1,188.6 (71.0)	273.6 (16.3)	212.8 (12.7)

- 공공부문 영역별 일자리 형태는 지속일 자리는 금융공기업(94.4%)에서 상대적으로 비중이 높으며, 대체일 자리는 지방정부(10.1%), 신규일 자리는 사회보장기금(8.8%)에서 상대적 인 비중이 높음

<공공부문 영역별 일자리 형태 비중>

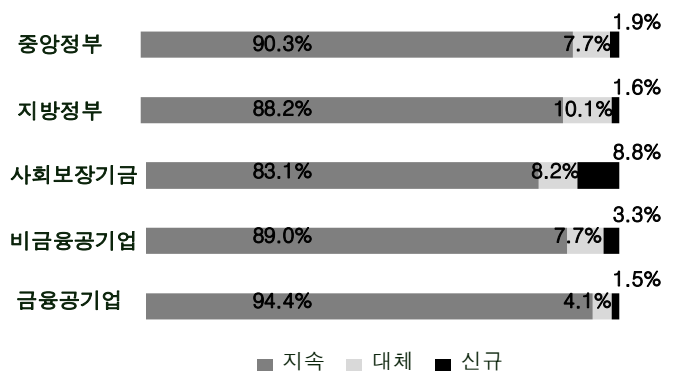

<공공부문 영역별 일자리 형태>

(단위: 만 개, %)

구분	일자리	지속일자리	대체일자리	신규일자리
■ 공공부문	245.1 (100.0)	218.1 (100.0)	21.9 (100.0)	5.1 (100.0)
○ 일반정부	209.7 (85.5)	186.5 (85.5)	19.3 (88.0)	4.0 (77.9)
중앙정부	78.9 (32.2)	71.2 (32.7)	6.1 (27.8)	1.5 (30.2)
지방정부	126.7 (51.7)	111.8 (51.3)	12.8 (58.7)	2.1 (40.7)
사회보장기금	4.1 (1.7)	3.4 (1.5)	0.3 (1.5)	0.4 (7.0)
○ 공기업	35.4 (14.5)	31.7 (14.5)	2.6 (12.0)	1.1 (22.1)
비금융공기업	32.8 (13.4)	29.2 (13.4)	2.5 (11.5)	1.1 (21.3)
금융공기업	2.6 (1.1)	2.5 (1.1)	0.1 (0.5)	0.0 (0.8)

2. 공공부문 근로자 특성별 일자리

가. 성별 일자리

- ◇ 남자가 점유한 일자리는 55.0%로 여자의 1.22배 수준
- ◇ 성별 점유 일자리는 전년보다 남자 1만 2천 개, 여자 8천 개 증가

□ 남자가 점유한 일자리는 134만 9천 개(55.0%)로 여자가 점유한 110만 2천 개(45.0%)의 1.22배 수준임

※ 민간부문 임금근로 일자리 중 남자(58.5%)는 여자의 1.41배 수준임

- 전년에 비해 공공부문에서 남자가 점유한 일자리는 1만 2천 개(0.9%), 여자가 점유한 일자리는 8천 개(0.7%) 증가함

□ '17년과 동일한 근로자가 점유한 '18년 지속일자리는 남자(56.2%)가 여자(43.8%)보다 12.3%p 많으며,

- 이·퇴직으로 근로자가 대체되었거나 일자리가 새로 생겨 채용된 신규채용일자리는 여자(54.0%)가 남자(46.0%)보다 8.0%p 많음

<공공부문의 성별 일자리>

(단위: 만 개, %)

구분		2017년 일자리	2018년 일자리	지속 일자리	신규채용 일자리	기업생성 일자리	기업내 신규·대체	증감 (증감률)
■ 공공 부문	계	243.1 (100.0)	245.1 (100.0)	218.1 (100.0)	27.0 (100.0)	0.02 (100.0)	26.9 (100.0)	2.0 (0.8)
	남자	133.7 (55.0)	134.9 (55.0)	122.5 (56.2)	12.4 (46.0)	0.01 (41.2)	12.4 (46.0)	1.2 (0.9)
	여자	109.4 (45.0)	110.2 (45.0)	95.6 (43.8)	14.6 (54.0)	0.01 (58.8)	14.5 (54.0)	0.8 (0.7)
○ 일반 정부	계	208.4 (100.0)	209.7 (100.0)	186.5 (100.0)	23.2 (100.0)	-	23.2 (100.0)	1.3 (0.6)
	남자	110.7 (53.1)	111.5 (53.2)	101.1 (54.2)	10.4 (44.9)	-	10.4 (44.9)	0.8 (0.7)
	여자	97.7 (46.9)	98.1 (46.8)	85.3 (45.8)	12.8 (55.1)	-	12.8 (55.1)	0.5 (0.5)
○ 공기업	계	34.7 (100.0)	35.4 (100.0)	31.7 (100.0)	3.7 (100.0)	0.02 (100.0)	3.7 (100.0)	0.7 (2.1)
	남자	23.0 (66.3)	23.4 (66.0)	21.4 (67.5)	2.0 (53.0)	0.01 (41.2)	2.0 (53.0)	0.4 (1.6)
	여자	11.7 (33.7)	12.1 (34.0)	10.3 (32.5)	1.8 (47.0)	0.01 (58.8)	1.8 (47.0)	0.4 (3.1)

나. 연령별 일자리

- ◇ 40대가 28.6%로 가장 많고, 30대, 50대, 29세 이하, 60세 이상 순
- ◇ 전년 대비 50대 및 60세 이상에서 각각 2만 2천개, 1만 3천개 증가

- '18년 공공부문 일자리는 40대가 28.6%로 가장 많고, 30대(26.2%), 50대(23.2%), 29세 이하(15.6%), 60세 이상(6.5%) 순으로 점유함

<연령별 일자리 분포>

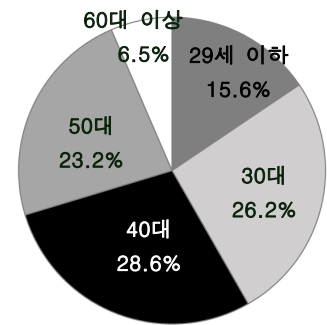

- 지속일자리는 40대(30.3%)·30대(27.2%)가 57.6%를 점유한 반면, 신규 채용일자리는 29세 이하(34.3%)·30대(17.6%)가 51.9%를 차지함

- 전년 대비 50대(2만 2천 개) 및 60세 이상(1만 3천 개), 29세 이하(1만 1천 개)에서 증가한 반면, 30대·40대에서는 각각 1만 4천 개, 1만 2천 개 감소

<공공부문의 연령별 일자리>

(단위: 만 개, %)

구분	2017년 일자리	2018년 일자리	2018년				증감 (증감률)
			지속 일자리	신규채용 일자리	기업생성 일자리	기업내 신규·대체	
■ 공공부문	243.1 (100.0)	245.1 (100.0)	218.1 (100.0)	27.0 (100.0)	0.02 (100.0)	26.9 (100.0)	2.0 (0.8)
29세 이하	37.0 (15.2)	38.1 (15.6)	28.9 (13.2)	9.2 (34.3)	0.01 (34.5)	9.2 (34.3)	1.1 (2.9)
30~39세	65.5 (27.0)	64.2 (26.2)	59.4 (27.2)	4.7 (17.6)	0.01 (33.9)	4.7 (17.6)	-1.4 (-2.1)
40~49세	71.3 (29.3)	70.1 (28.6)	66.1 (30.3)	4.0 (14.7)	0.00 (23.7)	4.0 (14.7)	-1.2 (-1.7)
50~59세	54.7 (22.5)	56.9 (23.2)	53.0 (24.3)	3.9 (14.3)	0.00 (5.6)	3.9 (14.3)	2.2 (3.9)
60세 이상	14.5 (6.0)	15.9 (6.5)	10.7 (4.9)	5.2 (19.1)	0.00 (2.3)	5.2 (19.1)	1.3 (9.1)

다. 근속기간별 일자리

- ◇ 근속기간 3년 미만 28.9%, 10년 이상 46.8%, 그중 20년 이상은 23.9% 차지
- ◇ 공공부문 일자리의 평균근속기간은 11.8년임

□ 근속기간별 일자리는 3년 미만(28.9%), 20년 이상(23.9%), 10~20년 미만(22.9%), 5~10년 미만(14.6%), 3~5년 미만(9.8%) 순으로 나타남

※ 민간부문 임금근로 일자리의 근속기간별 비중은 3년 미만(60.2%), 5~10년 미만(14.1%), 3~5년 미만(13.7%), 10~20년 미만(8.6%), 20년 이상(3.4%) 순임

○ 남자의 근속기간은 20년 이상(29.1%), 3년 미만(25.8%) 순이고, 여자는 3년 미만(32.6%), 10~20년 미만(23.1%) 순으로 나타남

□ '18년 평균 근속기간은 11.8년으로, 전년 11.6년보다 0.1년 증가함

※ 민간부문 임금근로 일자리의 평균 근속기간은 5.3년임

<공공부문의 근속기간별 일자리>

(단위: 만 개, %, 년)

구분	2017년			2018년			증감(증감률)		
	계	남자	여자	계	남자	여자	계	남자	여자
■ 공공부문	243.1 (100.0)	133.7 (100.0)	109.4 (100.0)	245.1 (100.0)	134.9 (100.0)	110.2 (100.0)	2.0 (0.8)	1.2 (0.9)	0.8 (0.7)
3년 미만	75.1 (30.9)	36.2 (27.1)	38.9 (35.6)	70.8 (28.9)	34.8 (25.8)	35.9 (32.6)	-4.4 (-5.8)	-1.4 (-3.8)	-3.0 (-7.7)
1년 미만	22.9 (9.4)	10.2 (7.6)	12.7 (11.6)	24.6 (10.1)	11.2 (8.3)	13.4 (12.2)	1.7 (7.5)	1.0 (10.1)	0.7 (5.4)
1~2년 미만	27.9 (11.5)	13.5 (10.1)	14.5 (13.2)	28.7 (11.7)	14.0 (10.4)	14.7 (13.3)	0.7 (2.7)	0.5 (3.8)	0.2 (1.6)
2~3년 미만	24.3 (10.0)	12.5 (9.4)	11.7 (10.7)	17.5 (7.1)	9.6 (7.1)	7.8 (7.1)	-6.8 (-28.0)	-2.9 (-23.2)	-3.9 (-33.2)
3~5년 미만	20.5 (8.4)	9.8 (7.3)	10.7 (9.8)	23.9 (9.8)	12.0 (8.9)	11.9 (10.8)	3.4 (16.5)	2.2 (22.0)	1.2 (11.4)
5~10년 미만	34.4 (14.1)	17.5 (13.1)	16.8 (15.4)	35.7 (14.6)	18.1 (13.4)	17.6 (16.0)	1.3 (3.9)	0.6 (3.5)	0.7 (4.4)
10~20년 미만	54.0 (22.2)	30.1 (22.5)	23.8 (21.8)	56.1 (22.9)	30.7 (22.7)	25.5 (23.1)	2.2 (4.1)	0.5 (1.8)	1.7 (6.9)
20년 이상	59.1 (24.3)	40.1 (30.0)	19.1 (17.4)	58.6 (23.9)	39.3 (29.1)	19.2 (17.5)	-0.6 (-1.0)	-0.8 (-1.9)	0.2 (1.0)
◇ 평균근속기간	11.6	13.0	9.9	11.8	13.0	10.3	0.1	0.0	0.3

3. 공공부문 기업 특성별 일자리

가. 산업대분류별 일자리

◇ 산업별 일자리는 공공행정, 국방 및 사회보장행정이 47.9%로 가장 많고, 교육 서비스업(28.3%), 보건업 및 사회복지 서비스업(3.4%) 순

□ 공공부문의 산업별 일자리는 공공행정, 국방 및 사회보장행정이 117만 3천 개(47.9%)로 가장 많고, 교육 서비스업(28.3%), 보건업 및 사회복지 서비스업(3.4%), 전문, 과학 및 기술 서비스업(3.2%) 순임

○ 전년에 비해 공공행정, 국방 및 사회보장 행정에서 점유한 일자리가 1만 2천 개(1.0%) 증가함

<공공부문 일자리 규모 상위 10대 산업대분류별 일자리>

(단위: 만 개, %)

구분	2017년 일자리	2018년 일자리	지속 일자리	대체 일자리	신규 일자리	증감 (증감률)
■ 공공부문	243.1 (100.0)	245.1 (100.0)	218.1 (100.0)	21.9 (100.0)	5.1 (100.0)	2.0 (0.8)
공공 행정 국방 및 사회보장 행정	116.1 (47.8)	117.3 (47.9)	103.4 (47.4)	11.5 (52.5)	2.4 (47.9)	1.2 (1.0)
교육 서비스업	69.7 (28.7)	69.4 (28.3)	63.4 (29.0)	5.5 (25.2)	0.5 (10.1)	-0.3 (-0.4)
보건업 및 사회복지 서비스업	8.3 (3.4)	8.4 (3.4)	7.2 (3.3)	0.9 (4.1)	0.2 (4.1)	0.1 (0.7)
전문, 과학 및 기술 서비스업	7.7 (3.2)	7.8 (3.2)	6.9 (3.1)	0.7 (3.0)	0.3 (6.0)	0.1 (1.9)
금융 및 보험업	7.2 (3.0)	7.7 (3.1)	6.7 (3.1)	0.5 (2.4)	0.4 (8.4)	0.5 (6.5)
운수 및 창고업	7.0 (2.9)	7.0 (2.9)	6.6 (3.0)	0.3 (1.3)	0.1 (2.1)	0.1 (0.8)
정보통신업	6.5 (2.7)	6.4 (2.6)	5.8 (2.7)	0.6 (2.7)	0.0 (0.2)	-0.04 (-0.7)
전기, 가스, 증기 및 공기조절 공급업	5.5 (2.3)	5.5 (2.3)	5.3 (2.4)	0.2 (0.8)	0.1 (1.1)	0.0 (0.4)
사업시설 관리, 사업 지원 및 임대서비스업	4.1 (1.7)	4.1 (1.7)	3.5 (1.6)	0.4 (1.9)	0.3 (5.4)	0.0 (0.2)
예술, 스포츠 및 여가관련 서비스업	4.2 (1.7)	4.3 (1.8)	3.4 (1.6)	0.6 (2.7)	0.3 (5.6)	0.1 (2.5)
※ 기타*	6.9 (2.8)	7.2 (2.9)	6.0 (2.7)	0.7 (3.4)	0.5 (9.1)	0.3 (4.4)

* 부동산업, 협회, 건설업, 수도·하수 및 폐기물 처리·원료 재생업, 광업, 제조업, 도·소매업, 농업·임업 및 어업, 숙박음식점업, 국제 및 외국기관의 일자리 합계

나. 일반정부의 정부기능분류별 일자리

◇ 일반정부의 정부기능분류별 일자리는 교육(68만 7천 개)에서 32.8% 차지

□ 일반정부의 정부기능분류별 일자리는 교육이 68만 7천 개(32.8%), 일반 공공행정 68만 2천 개(32.5%), 국방 24만 6천 개(11.7%), 공공질서 및 안전 20만 2천 개(9.7%) 순으로 나타남

<일반정부의 정부기능분류별 일자리>

(단위: 만 개, %)

구분	2017년 일자리	2018년 일자리	지속 일자리	대체 일자리	신규 일자리	증감 (증감률)
○ 일반정부	208.4 (100.0)	209.7 (100.0)	186.5 (100.0)	19.3 (100.0)	4.0 (100.0)	1.3 (0.6)
교육	69.1 (33.2)	68.7 (32.8)	62.8 (33.7)	5.4 (28.0)	0.5 (11.8)	-0.4 (-0.6)
일반공공행정*	67.8 (32.5)	68.2 (32.5)	58.0 (31.1)	8.4 (43.5)	1.9 (47.4)	0.5 (0.7)
국방	24.3 (11.7)	24.6 (11.7)	22.4 (12.0)	1.9 (9.9)	0.2 (6.2)	0.2 (0.9)
공공질서 및 안전	20.1 (9.6)	20.2 (9.7)	19.2 (10.3)	0.8 (4.3)	0.2 (4.9)	0.2 (0.9)
경제활동	13.1 (6.3)	13.1 (6.2)	11.6 (6.2)	1.2 (6.4)	0.2 (5.8)	0.0 (0.1)
사회 보호	5.0 (2.4)	5.3 (2.5)	4.5 (2.4)	0.5 (2.7)	0.3 (7.0)	0.2 (4.7)
휴양·문화·종교	4.9 (2.3)	5.2 (2.5)	4.1 (2.2)	0.6 (3.4)	0.4 (9.6)	0.3 (6.0)
보건	2.7 (1.3)	2.9 (1.4)	2.5 (1.3)	0.2 (1.2)	0.2 (4.4)	0.2 (6.1)
환경보호	1.4 (0.7)	1.5 (0.7)	1.3 (0.7)	0.1 (0.6)	0.1 (2.9)	0.1 (7.6)
주거 및 지역사회시설	0.1 (0.0)	0.1 (0.0)	0.1 (0.0)	0.0 (0.0)	0.0 (0.1)	0.0 (3.6)

* 지방자치단체는 정부의 기능을 모두 수행하므로 일반공공행정으로 분류

4. 정부기관의 공무원·비공무원 일자리 현황

가. 일자리 형태

- ◇ '18년 정부기관의 일자리는 189만 4천 개로, 전년보다 5천 개(0.3%) 증가
- ◇ 정부기관 일자리 중 131만 8천 개(69.6%) 일자리를 공무원이 점유

- 정부기관에서 공무원이 점유한 일자리는 131만 8천 개(69.6%)이고, 비공무원이 점유한 일자리는 57만 6천 개(30.4%)임

- 전년대비 정부기관에서 공무원 일자리는 2만 5천 개 증가한 반면, 비공무원의 일자리는 2만 개 감소

<정 부 기 관 의 일 자 리 규 모>

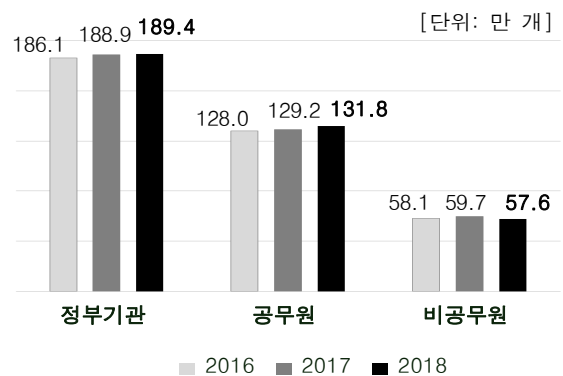

- 공무원의 지속일자리는 96.7%이고, 비공무원의 경우는 72.8%, 공무원의 신규채용일자리는 3.3%, 비공무원의 경우는 27.2%를 차지

<정 부 기 관 의 일 자 리 형 태>

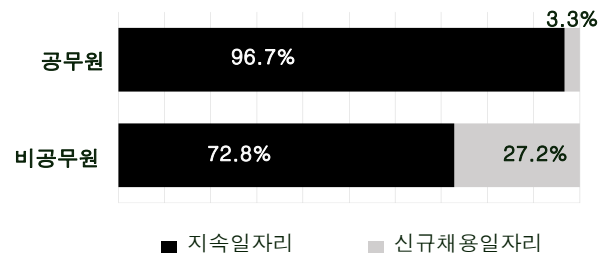

<정 부 기 관 의 일 자 리 형 태>

(단위: 만 개, %)

구분	2017년 일자리	2018년 일자리	지속 일자리	신규채용 일자리	기업생성		증감 (증감률)
					기업생성	기업내 신규·대체	
◦ 정부기관	188.9	189.4 (100.0)	169.4 (89.4)	20.0 (10.6)	-	20.0 (10.6)	0.5 (0.3)
공무원	129.2	131.8 (100.0)	127.5 (96.7)	4.3 (3.3)	-	4.3 (3.3)	2.5 (2.0)
비공무원	59.7	57.6 (100.0)	41.9 (72.8)	15.7 (27.2)	-	15.7 (27.2)	-2.0 (-3.4)

나. 성별 일자리

- ◇ 정부기관의 일자리 중 남자가 52.5%로 여자의 1.1배 수준
- ◇ 전년대비 정부기관에서 남자 일자리는 4천개, 여자 일자리는 1천개 증가

□ 정부기관의 일자리 중 남자가 99만 4천 개(52.5%), 여자는 90만 개(47.5%)를 점유함

○ 남자가 공무원 일자리의 59.8%(78만 9천 개)를 점유하였고, 여자는 비공무원 일자리의 64.3%(37만 1천 개)를 점유함

□ 전년에 비해 정부기관에서 남자가 점유한 일자리는 4천 개 증가하였고, 여자가 점유한 일자리는 1천 개 증가함

<정부기관의 성별 일자리 규모>

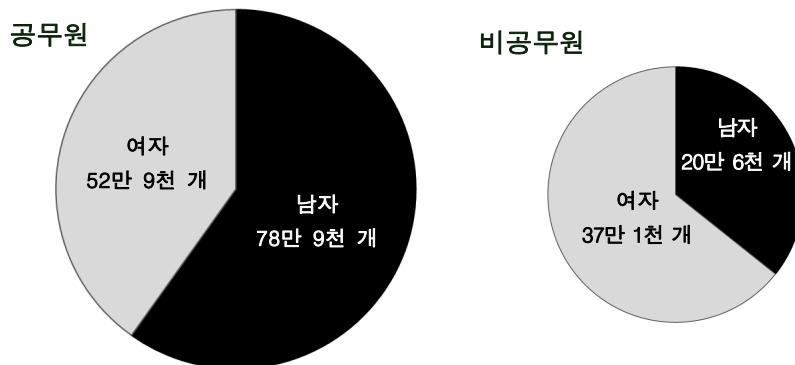

<정부기관의 성별 일자리>

(단위: 만 개, %)

구분	2017년			2018년			증감(증감률)		
	계	공무원	비공무원	계	공무원	비공무원	계	공무원	비공무원
◦ 정부기관	188.9 (100.0)	129.2 (100.0)	59.7 (100.0)	189.4 (100.0)	131.8 (100.0)	57.6 (100.0)	0.5 (0.3)	2.5 (2.0)	-2.0 (-3.4)
남자	99.0 (52.4)	78.4 (60.6)	20.6 (34.6)	99.4 (52.5)	78.9 (59.8)	20.6 (35.7)	0.4 (0.4)	0.5 (0.7)	-0.1 (-0.4)
여자	89.9 (47.6)	50.9 (39.4)	39.0 (65.4)	90.0 (47.5)	52.9 (40.2)	37.1 (64.3)	0.1 (0.1)	2.0 (4.0)	-2.0 (-5.0)

다. 연령별 일자리

◇ 연령별 정부기관의 일자리 규모는 '17년과 '18년 모두 40대가 점유한 일자리가 가장 많음

□ 정부기관의 연령대별 일자리는 40대, 30대, 50대, 29세 이하, 60세 이상 순으로 나타남

○ 연령대별 비중에서 40대 이하에서는 공무원 비중이 비공무원보다 높았고, 50대 이상에서는 비공무원 비중이 공무원에 비해 높음

□ 전년에 비해 30대, 40대가 점유한 일자리는 감소한 반면, 29세 이하, 50대, 60세 이상이 점유한 일자리는 증가함

○ 비공무원은 40대 이하 연령대에서 점유한 일자리는 감소한 반면, 50대 이상에서 점유한 일자리는 증가함

<정부기관의 연령별 일자리>

(단위: 만 개, %)

구분	2017년			2018년			증감(증감률)		
	계	공무원	비공무원	계	공무원	비공무원	계	공무원	비공무원
○ 정부기관	188.9 (100.0)	129.2 (100.0)	59.7 (100.0)	189.4 (100.0)	131.8 (100.0)	57.6 (100.0)	0.5 (0.3)	2.5 (2.0)	-2.0 (-3.4)
29세 이하	27.2 (14.4)	20.3 (15.7)	6.9 (11.5)	27.8 (14.7)	21.4 (16.2)	6.4 (11.2)	0.6 (2.2)	1.1 (5.2)	-0.5 (-6.5)
30~39세	50.5 (26.7)	38.3 (29.6)	12.1 (20.4)	49.0 (25.9)	38.5 (29.2)	10.5 (18.2)	-1.4 (-2.8)	0.2 (0.6)	-1.6 (-13.4)
40~49세	56.0 (29.6)	39.9 (30.9)	16.1 (27.0)	55.0 (29.0)	40.2 (30.5)	14.8 (25.7)	-1.0 (-1.8)	0.3 (0.8)	-1.3 (-8.1)
50~59세	42.7 (22.6)	29.3 (22.6)	13.5 (22.5)	44.2 (23.3)	30.2 (22.9)	14.0 (24.3)	1.5 (3.5)	0.9 (3.2)	0.6 (4.2)
60세 이상	12.5 (6.6)	1.5 (1.1)	11.1 (18.6)	13.3 (7.0)	1.5 (1.1)	11.9 (20.6)	0.8 (6.4)	0.0 (1.4)	0.8 (7.1)

라. 근속기간별 일자리

◇ 정부기관의 근속기간별 일자리는 3년 미만, 20년 이상, 10년~20년 미만 순

- 정부기관의 일자리는 근속기간 3년 미만에서 53만 4천 개(28.2%), 20년 이상에서 47만 6천 개(25.1%), 10년~20년 미만 43만 7천 개(23.1%)임
- 3년 미만 근속일자리 비중은 공무원 13.7%, 비공무원 61.2%인 반면, 10년 이상 근속일자리 비중은 공무원 64.1%, 비공무원 11.8%임
- '18년 정부기관 일자리의 평균근속기간은 12.1년이며, 공무원 평균 근속기간은 15.6년, 비공무원은 4.1년임

※ 민간부문 임금근로 일자리의 평균 근속기간은 5.3년임

<정부기관의 근속기간별 일자리>

(단위: 만 개, %, 년)

구분	2017년			2018년			증감(증감률)		
	계	공무원	비공무원	계	공무원	비공무원	계	공무원	비공무원
◦ 정부기관	188.9 (100.0)	129.2 (100.0)	59.7 (100.0)	189.4 (100.0)	131.8 (100.0)	57.6 (100.0)	0.5 (0.3)	2.5 (2.0)	-2.0 (-3.4)
3년 미만	57.5 (30.5)	17.9 (13.9)	39.6 (66.3)	53.4 (28.2)	18.1 (13.7)	35.3 (61.2)	-4.2 (-7.2)	0.2 (1.0)	-4.3 (-11.0)
1년 미만	18.0 (9.5)	3.4 (2.6)	14.5 (24.4)	19.0 (10.0)	4.3 (3.2)	14.7 (25.6)	1.0 (5.8)	0.8 (24.6)	0.2 (1.4)
1~2년 미만	20.7 (10.9)	6.8 (5.2)	13.9 (23.3)	21.7 (11.4)	6.3 (4.7)	15.4 (26.8)	1.0 (5.0)	-0.5 (-7.6)	1.5 (11.1)
2~3년 미만	18.9 (10.0)	7.8 (6.0)	11.2 (18.7)	12.7 (6.7)	7.6 (5.8)	5.1 (8.8)	-6.2 (-32.9)	-0.2 (-1.9)	-6.1 (-54.5)
3~5년 미만	15.1 (8.0)	8.8 (6.8)	6.3 (10.5)	18.2 (9.6)	10.4 (7.9)	7.8 (13.5)	3.1 (20.7)	1.6 (18.0)	1.5 (24.5)
5~10년 미만	26.3 (13.9)	19.0 (14.7)	7.3 (12.3)	26.5 (14.0)	18.7 (14.2)	7.8 (13.5)	0.2 (0.9)	-0.2 (-1.2)	0.5 (6.2)
10~20년 미만	41.7 (22.1)	36.2 (28.0)	5.5 (9.2)	43.7 (23.1)	37.9 (28.8)	5.8 (10.0)	2.0 (4.8)	1.7 (4.8)	0.3 (5.4)
20년 이상	48.3 (25.6)	47.3 (36.6)	1.0 (1.7)	47.6 (25.1)	46.6 (35.3)	1.1 (1.8)	-0.7 (-1.4)	-0.7 (-1.5)	0.0 (2.3)
◇ 평균근속기간	12.0	15.7	3.9	12.1	15.6	4.1	0.2	-0.1	0.2

통계표

1. 공공부문 일자리 규모 및 비율	17
2. 공공부문 영역별 일자리 형태	17
3. 성별 일자리	18
4. 연령별 일자리	19
5. 근속기간별 일자리	20
5-1 성별	20
5-2 일자리 형태별	21
6. 산업대분류별 일자리	22
7. 일반정부의 정부기능분류별 일자리	25
8. 기업 특성 변화별 일자리	26
9. 정부기관의 공무원·비공무원 일자리 현황	27
9-1. 일자리 형태	27
9-2. 성별	27
9-3. 연령별	28
9-4. 근속기간별	28

① 공공부문 일자리 규모 및 비율

(단위: 만 개, %, %p)

구분	공공부문 일자리			총 취업자 수 대비 비율		
	계	일반정부	공기업	계	일반정부	공기업
2018년	245.1	209.7	35.4	9.1	7.8	1.3
2017년	243.1	208.4	34.7	9.0	7.7	1.3
2016년	238.4	203.4	35.0	9.0	7.6	1.3
증감('18-'17년)	2.0	1.3	0.7	0.04	0.02	0.02
증감('17-'16년)	4.7	5.0	- 0.3	0.07	0.10	- 0.03

② 공공부문 영역별 일자리 형태

(단위: 만 개, %)

구분		일 자리	지속일자리	대체일자리	신규일자리	기업생성	사업확장
2018년 (구성비)	■ 공공부문	245.1 (100.0)	218.1 (100.0)	21.9 (100.0)	5.1 (100.0)	0.0 (100.0)	5.1 (100.0)
	일반정부	209.7 (85.5)	186.5 (85.5)	19.3 (88.0)	4.0 (77.9)	-	4.0 (78.1)
	중앙정부	78.9 (32.2)	71.2 (32.7)	6.1 (27.8)	1.5 (30.2)	-	1.5 (30.2)
	지방정부	126.7 (51.7)	111.8 (51.3)	12.8 (58.7)	2.1 (40.7)	-	2.1 (40.8)
	사회보장기금	4.1 (1.7)	3.4 (1.5)	0.3 (1.5)	0.4 (7.0)	-	0.4 (7.0)
	공기업	35.4 (14.5)	31.7 (14.5)	2.6 (12.0)	1.1 (22.1)	0.0 (100.0)	1.1 (21.9)
	비금융공기업	32.8 (13.4)	29.2 (13.4)	2.5 (11.5)	1.1 (21.3)	0.0 (100.0)	1.1 (21.1)
	금융공기업	2.6 (1.1)	2.5 (1.1)	0.1 (0.5)	0.0 (0.8)	-	0.0 (0.8)
2017년 (구성비)	■ 공공부문	243.1 (100.0)	218.9 (100.0)	18.4 (100.0)	5.8 (100.0)	0.1 (100.0)	5.7 (100.0)
	일반정부	208.4 (85.7)	187.7 (85.8)	16.1 (87.6)	4.6 (78.2)	0.1 (86.9)	4.5 (78.0)
	중앙정부	77.7 (31.9)	71.7 (32.8)	4.6 (24.9)	1.3 (22.9)	-	1.3 (23.3)
	지방정부	127.0 (52.3)	112.7 (51.5)	11.3 (61.4)	3.0 (51.6)	0.1 (86.9)	2.9 (51.1)
	사회보장기금	3.7 (1.5)	3.3 (1.5)	0.2 (1.3)	0.2 (3.6)	-	0.2 (3.7)
	공기업	34.7 (14.3)	31.2 (14.2)	2.3 (12.4)	1.3 (21.8)	0.0 (13.2)	1.3 (22.0)
	비금융공기업	32.1 (13.2)	28.7 (13.1)	2.2 (11.7)	1.2 (21.2)	0.0 (13.2)	1.2 (21.3)
	금융공기업	2.6 (1.1)	2.5 (1.1)	0.1 (0.7)	0.0 (0.6)	-	0.0 (0.6)
2016년 (구성비)	■ 공공부문	238.4 (100.0)	213.0 (100.0)	20.4 (100.0)	5.0 (100.0)	0.1 (100.0)	4.9 (100.0)
	일반정부	203.4 (85.3)	181.8 (85.4)	17.5 (85.7)	4.1 (81.8)	0.1 (97.7)	4.0 (81.6)
	중앙정부	75.9 (31.9)	69.2 (32.5)	5.1 (25.0)	1.6 (32.1)	-	1.6 (32.5)
	지방정부	124.7 (52.3)	110.2 (51.7)	12.2 (59.7)	2.4 (48.1)	0.1 (97.7)	2.3 (47.4)
	사회보장기금	2.7 (1.1)	2.4 (1.1)	0.2 (1.0)	0.1 (1.7)	-	0.1 (1.7)
	공기업	35.0 (14.7)	31.2 (14.6)	2.9 (14.3)	0.9 (18.2)	0.0 (2.3)	0.9 (18.4)
	비금융공기업	32.3 (13.6)	28.7 (13.5)	2.7 (13.5)	0.9 (17.7)	0.0 (2.3)	0.9 (17.9)
	금융공기업	2.6 (1.1)	2.4 (1.1)	0.2 (0.8)	0.0 (0.5)	-	0.0 (0.5)

3 성별 일자리

(단위: 만 개, %)

구분			일자리	지속 일자리	신규채용 일자리	기업생성	기업내 신규·대체
2018년 (구성비)	■ 공공부문	계	245.1 (100.0)	218.1 (100.0)	27.0 (100.0)	0.0 (100.0)	26.9 (100.0)
		남자	134.9 (55.0)	122.5 (56.2)	12.4 (46.0)	0.0 (41.2)	12.4 (46.0)
		여자	110.2 (45.0)	95.6 (43.8)	14.6 (54.0)	0.0 (58.8)	14.5 (54.0)
	일반정부	계	209.7 (100.0)	186.5 (100.0)	23.2 (100.0)	- -	23.2 (100.0)
		남자	111.5 (53.2)	101.1 (54.2)	10.4 (44.9)	- -	10.4 (44.9)
		여자	98.1 (46.8)	85.3 (45.8)	12.8 (55.1)	- -	12.8 (55.1)
	공기업	계	35.4 (100.0)	31.7 (100.0)	3.7 (100.0)	0.0 (100.0)	3.7 (100.0)
		남자	23.4 (66.0)	21.4 (67.5)	2.0 (53.0)	0.0 (41.2)	2.0 (53.0)
		여자	12.1 (34.0)	10.3 (32.5)	1.8 (47.0)	0.0 (58.8)	1.8 (47.0)
2017년 (구성비)	■ 공공부문	계	243.1 (100.0)	218.9 (100.0)	24.2 (100.0)	0.1 (100.0)	24.1 (100.0)
		남자	133.7 (55.0)	123.0 (56.2)	10.7 (44.3)	0.0 (35.6)	10.7 (44.3)
		여자	109.4 (45.0)	95.9 (43.8)	13.5 (55.7)	0.1 (64.4)	13.4 (55.7)
	일반정부	계	208.4 (100.0)	187.7 (100.0)	20.7 (100.0)	0.1 (100.0)	20.6 (100.0)
		남자	110.7 (53.1)	101.9 (54.3)	8.8 (42.6)	0.0 (29.7)	8.8 (42.6)
		여자	97.7 (46.9)	85.8 (45.7)	11.9 (57.4)	0.1 (70.3)	11.8 (57.4)
	공기업	계	34.7 (100.0)	31.2 (100.0)	3.6 (100.0)	0.0 (100.0)	3.5 (100.0)
		남자	23.0 (66.3)	21.1 (67.7)	1.9 (54.0)	0.0 (74.5)	1.9 (54.0)
		여자	11.7 (33.7)	10.1 (32.3)	1.6 (46.0)	0.0 (25.5)	1.6 (46.0)
2016년 (구성비)	■ 공공부문	계	238.4 (100.0)	213.0 (100.0)	25.4 (100.0)	0.1 (100.0)	25.3 (100.0)
		남자	132.0 (55.4)	120.6 (56.6)	11.4 (45.0)	0.0 (32.3)	11.4 (45.1)
		여자	106.4 (44.6)	92.4 (43.4)	14.0 (55.0)	0.0 (67.7)	13.9 (54.9)
	일반정부	계	203.4 (100.0)	181.8 (100.0)	21.6 (100.0)	0.1 (100.0)	21.5 (100.0)
		남자	109.0 (53.6)	99.5 (54.7)	9.5 (44.0)	0.0 (31.4)	9.5 (44.1)
		여자	94.4 (46.4)	82.4 (45.3)	12.1 (56.0)	0.0 (68.6)	12.0 (55.9)
	공기업	계	35.0 (100.0)	31.2 (100.0)	3.8 (100.0)	0.0 (100.0)	3.8 (100.0)
		남자	23.0 (65.8)	21.1 (67.7)	1.9 (50.6)	0.0 (71.6)	1.9 (50.6)
		여자	12.0 (34.2)	10.1 (32.3)	1.9 (49.4)	0.0 (28.4)	1.9 (49.4)

4 연령별 일자리

(단위: 만 개, %)

구분		일 자리	지 속 일 자리	신규채용 일 자리	기업생성	기업내 신규·대 체
2018년 (구성비)	■ 공공부문	245.1 (100.0)	218.1 (100.0)	27.0 (100.0)	0.0 (100.0)	26.9 (100.0)
	29세 이하	38.1 (15.6)	28.9 (13.2)	9.2 (34.3)	0.0 (34.5)	9.2 (34.3)
	30~39세	64.2 (26.2)	59.4 (27.2)	4.7 (17.6)	0.0 (33.9)	4.7 (17.6)
	40~49세	70.1 (28.6)	66.1 (30.3)	4.0 (14.7)	0.0 (23.7)	4.0 (14.7)
	50~59세	56.9 (23.2)	53.0 (24.3)	3.9 (14.3)	0.0 (5.6)	3.9 (14.3)
	60세 이상	15.9 (6.5)	10.7 (4.9)	5.2 (19.1)	0.0 (2.3)	5.2 (19.1)
2017년 (구성비)	■ 공공부문	243.1 (100.0)	218.9 (100.0)	24.2 (100.0)	0.1 (100.0)	24.1 (100.0)
	29세 이하	37.0 (15.2)	28.4 (13.0)	8.7 (35.8)	0.0 (14.7)	8.7 (35.8)
	30~39세	65.5 (27.0)	60.7 (27.7)	4.8 (19.7)	0.0 (31.8)	4.8 (19.7)
	40~49세	71.3 (29.3)	67.5 (30.8)	3.8 (15.6)	0.0 (29.3)	3.8 (15.6)
	50~59세	54.7 (22.5)	51.8 (23.7)	2.9 (11.9)	0.0 (13.0)	2.9 (11.9)
	60세 이상	14.5 (6.0)	10.4 (4.8)	4.1 (17.0)	0.0 (11.0)	4.1 (17.0)
2016년 (구성비)	■ 공공부문	238.4 (100.0)	213.0 (100.0)	25.4 (100.0)	0.1 (100.0)	25.3 (100.0)
	29세 이하	36.0 (15.1)	27.1 (12.7)	9.0 (35.3)	0.0 (24.3)	8.9 (35.3)
	30~39세	65.3 (27.4)	60.2 (28.3)	5.1 (19.9)	0.0 (31.7)	5.0 (19.9)
	40~49세	70.9 (29.7)	66.9 (31.4)	3.9 (15.5)	0.0 (23.3)	3.9 (15.5)
	50~59세	52.4 (22.0)	49.5 (23.2)	2.9 (11.3)	0.0 (13.5)	2.9 (11.3)
	60세 이상	13.8 (5.8)	9.3 (4.4)	4.5 (17.9)	0.0 (7.1)	4.5 (17.9)

5 근속기간별 일자리

5-1. 성별

(단위: 만 개, %)

구분		계	남자	여자
2018년 (구성비)	■ 공공부문	245.1 (100.0)	134.9 (100.0)	110.2 (100.0)
	3년 미만	70.8 (28.9)	34.8 (25.8)	35.9 (32.6)
	1년 미만	24.6 (10.1)	11.2 (8.3)	13.4 (12.2)
	1~2년 미만	28.7 (11.7)	14.0 (10.4)	14.7 (13.3)
	2~3년 미만	17.5 (7.1)	9.6 (7.1)	7.8 (7.1)
	3~5년 미만	23.9 (9.8)	12.0 (8.9)	11.9 (10.8)
	5~10년 미만	35.7 (14.6)	18.1 (13.4)	17.6 (16.0)
	10~20년 미만	56.1 (22.9)	30.7 (22.7)	25.5 (23.1)
	20년 이상	58.6 (23.9)	39.3 (29.1)	19.2 (17.5)
2017년 (구성비)	■ 공공부문	243.1 (100.0)	133.7 (100.0)	109.4 (100.0)
	3년 미만	75.1 (30.9)	36.2 (27.1)	38.9 (35.6)
	1년 미만	22.9 (9.4)	10.2 (7.6)	12.7 (11.6)
	1~2년 미만	27.9 (11.5)	13.5 (10.1)	14.5 (13.2)
	2~3년 미만	24.3 (10.0)	12.5 (9.4)	11.7 (10.7)
	3~5년 미만	20.5 (8.4)	9.8 (7.3)	10.7 (9.8)
	5~10년 미만	34.4 (14.1)	17.5 (13.1)	16.8 (15.4)
	10~20년 미만	54.0 (22.2)	30.1 (22.5)	23.8 (21.8)
	20년 이상	59.1 (24.3)	40.1 (30.0)	19.1 (17.4)
2016년 (구성비)	■ 공공부문	238.4 (100.0)	132.0 (100.0)	106.4 (100.0)
	3년 미만	74.9 (31.4)	36.1 (27.4)	38.8 (36.5)
	1년 미만	23.2 (9.7)	10.4 (7.9)	12.8 (12.0)
	1~2년 미만	27.9 (11.7)	13.2 (10.0)	14.7 (13.8)
	2~3년 미만	23.8 (10.0)	12.4 (9.4)	11.3 (10.7)
	3~5년 미만	19.5 (8.2)	8.7 (6.6)	10.7 (10.1)
	5~10년 미만	32.9 (13.8)	17.1 (13.0)	15.8 (14.8)
	10~20년 미만	53.2 (22.3)	30.5 (23.1)	22.7 (21.3)
	20년 이상	57.9 (24.3)	39.5 (30.0)	18.4 (17.3)

5 -2. 일자리 형태별

(단위: 만 개, %)

구분		일자리	지속 일자리	신규채용 일자리	기업생성	기업내 신규·대체
2018년 (구성비)	■ 공공부문	245.1 (100.0)	218.1 (100.0)	27.0 (100.0)	0.0 (100.0)	26.9 (100.0)
	3년 미만	70.8 (28.9)	43.8 (20.1)	27.0 (100.0)	0.0 (100.0)	26.9 (100.0)
	1년 미만	24.6 (10.1)	5.5 (2.5)	19.2 (71.1)	0.0 (70.7)	19.2 (71.1)
	1~2년 미만	28.7 (11.7)	20.9 (9.6)	7.8 (28.9)	0.0 (29.3)	7.8 (28.9)
	2~3년 미만	17.5 (7.1)	17.5 (8.0)	- -	- -	- -
	3~5년 미만	23.9 (9.8)	23.9 (11.0)	- -	- -	- -
	5~10년 미만	35.7 (14.6)	35.7 (16.4)	- -	- -	- -
	10~20년 미만	56.1 (22.9)	56.1 (25.7)	- -	- -	- -
	20년 이상	58.6 (23.9)	58.6 (26.8)	- -	- -	- -
2017년 (구성비)	■ 공공부문	243.1 (100.0)	218.9 (100.0)	24.2 (100.0)	0.1 (100.0)	24.1 (100.0)
	3년 미만	75.1 (30.9)	50.9 (23.3)	24.2 (100.0)	0.1 (100.0)	24.1 (100.0)
	1년 미만	22.9 (9.4)	6.1 (2.8)	16.8 (69.5)	0.1 (88.4)	16.8 (69.4)
	1~2년 미만	27.9 (11.5)	20.5 (9.4)	7.4 (30.5)	0.0 (11.6)	7.4 (30.6)
	2~3년 미만	24.3 (10.0)	24.3 (11.1)	- -	- -	- -
	3~5년 미만	20.5 (8.4)	20.5 (9.4)	- -	- -	- -
	5~10년 미만	34.4 (14.1)	34.4 (15.7)	- -	- -	- -
	10~20년 미만	54.0 (22.2)	54.0 (24.7)	- -	- -	- -
	20년 이상	59.1 (24.3)	59.1 (27.0)	- -	- -	- -
2016년 (구성비)	■ 공공부문	238.4 (100.0)	213.0 (100.0)	25.4 (100.0)	0.1 (100.0)	25.3 (100.0)
	3년 미만	74.9 (31.4)	49.5 (23.3)	25.4 (100.0)	0.1 (100.0)	25.3 (100.0)
	1년 미만	23.2 (9.7)	5.2 (2.5)	18.0 (70.8)	0.0 (73.3)	17.9 (70.8)
	1~2년 미만	27.9 (11.7)	20.5 (9.6)	7.4 (29.2)	0.0 (26.7)	7.4 (29.2)
	2~3년 미만	23.8 (10.0)	23.8 (11.2)	- -	- -	- -
	3~5년 미만	19.5 (8.2)	19.5 (9.1)	- -	- -	- -
	5~10년 미만	32.9 (13.8)	32.9 (15.5)	- -	- -	- -
	10~20년 미만	53.2 (22.3)	53.2 (25.0)	- -	- -	- -
	20년 이상	57.9 (24.3)	57.9 (27.2)	- -	- -	- -

6 산업대분류별 일자리

(단위: 만 개, %)

구분		일자리	지속 일자리	대체 일자리	신규 일자리	기업 생성	사업 확장
2018년 (구성비)	■ 공공부문	245.1 (100.0)	218.1 (100.0)	21.9 (100.0)	5.1 (100.0)	0.0 (100.0)	5.1 (100.0)
	농업, 임업 및 어업	0.0 (0.0)	0.0 (0.0)	0.0 (0.0)	0.0 (0.0)	- -	0.0 (0.0)
	광업	0.4 (0.2)	0.4 (0.2)	0.0 (0.0)	- -	- -	- -
	제조업	0.2 (0.1)	0.2 (0.1)	0.0 (0.0)	0.0 (0.4)	- -	0.0 (0.4)
	전기, 가스, 증기 및 공기조절 공급업	5.5 (2.3)	5.3 (2.4)	0.2 (0.8)	0.1 (1.1)	- -	0.1 (1.1)
	수도, 하수 및 폐기물처리, 원료 재생업	1.2 (0.5)	1.0 (0.5)	0.1 (0.4)	0.0 (0.5)	- -	0.0 (0.6)
	건설업	1.3 (0.5)	1.1 (0.5)	0.1 (0.5)	0.1 (1.6)	- -	0.1 (1.6)
	도매 및 소매업	0.2 (0.1)	0.1 (0.1)	0.0 (0.1)	0.0 (0.4)	- -	0.0 (0.4)
	운수 및 창고업	7.0 (2.9)	6.6 (3.0)	0.3 (1.3)	0.1 (2.1)	- -	0.1 (2.1)
	숙박 및 음식점업	0.0 (0.0)	0.0 (0.0)	0.0 (0.0)	0.0 (0.0)	- -	0.0 (0.0)
	정보통신업	6.4 (2.6)	5.8 (2.7)	0.6 (2.7)	0.0 (0.2)	- -	0.0 (0.2)
	금융 및 보험업	7.7 (3.1)	6.7 (3.1)	0.5 (2.4)	0.4 (8.4)	- -	0.4 (8.4)
	부동산업	2.5 (1.0)	2.0 (0.9)	0.3 (1.3)	0.2 (3.7)	- -	0.2 (3.8)
	전문, 과학 및 기술 서비스업	7.8 (3.2)	6.9 (3.1)	0.7 (3.0)	0.3 (6.0)	0.0 (6.6)	0.3 (6.0)
	사업시설관리, 사업 지원 및 임대서비스업	4.1 (1.7)	3.5 (1.6)	0.4 (1.9)	0.3 (5.4)	- -	0.3 (5.4)
	공공 행정, 국방 및 사회보장행정	117.3 (47.9)	103.4 (47.4)	11.5 (52.5)	2.4 (47.9)	- -	2.4 (48.1)
	교육 서비스업	69.4 (28.3)	63.4 (29.0)	5.5 (25.2)	0.5 (10.1)	0.0 (43.1)	0.5 (10.0)
	보건업 및 사회복지 서비스업	8.4 (3.4)	7.2 (3.3)	0.9 (4.1)	0.2 (4.1)	- -	0.2 (4.1)
	예술, 스포츠 및 여가관련 서비스업	4.3 (1.8)	3.4 (1.6)	0.6 (2.7)	0.3 (5.6)	0.0 (37.9)	0.3 (5.5)
	협회 및 단체, 수리 및 기타 개인서비스업	1.4 (0.6)	1.1 (0.5)	0.2 (1.0)	0.1 (2.4)	0.0 (12.4)	0.1 (2.4)

(단위: 만 개, %)

구분		일 자리	지속 일 자리	대 체 일 자리	신 규 일 자리	기 업 생 성	사 업 확 장
2017년 (구성비)	■ 공공부문	243.1 (100.0)	218.9 (100.0)	18.4 (100.0)	5.8 (100.0)	0.1 (100.0)	5.7 (100.0)
	농업, 임업 및 어업	0.0 (0.0)	0.0 (0.0)	0.0 (0.0)	0.0 (0.0)	- -	0.0 (0.0)
	광업	0.4 (0.2)	0.4 (0.2)	0.0 (0.0)	- -	- -	- -
	제 조업	0.2 (0.1)	0.2 (0.1)	0.0 (0.1)	0.0 (0.3)	- -	0.0 (0.3)
	전기, 가스, 증기 및 공기조절 공급업	5.5 (2.3)	5.2 (2.4)	0.1 (0.7)	0.2 (3.5)	- -	0.2 (3.6)
	수도, 하수 및 폐기물처리, 원료 재생업	1.1 (0.5)	1.0 (0.5)	0.1 (0.3)	0.1 (0.9)	- -	0.1 (0.9)
	건설업	1.2 (0.5)	1.0 (0.5)	0.1 (0.5)	0.1 (0.9)	- -	0.1 (0.9)
	도매 및 소매업	0.1 (0.1)	0.1 (0.0)	0.0 (0.1)	0.0 (0.3)	0.0 (0.6)	0.0 (0.3)
	운수 및 창고업	7.0 (2.9)	6.5 (3.0)	0.3 (1.4)	0.2 (3.3)	0.0 (8.7)	0.2 (3.2)
	숙박 및 음식점업	0.0 (0.0)	0.0 (0.0)	0.0 (0.0)	0.0 (0.0)	- -	0.0 (0.0)
	정보통신업	6.5 (2.7)	6.1 (2.8)	0.3 (1.8)	0.1 (1.3)	- -	0.1 (1.3)
	금융 및 보험업	7.2 (3.0)	6.5 (3.0)	0.4 (2.3)	0.3 (4.8)	- -	0.3 (4.9)
	부동산업	2.2 (0.9)	1.9 (0.9)	0.2 (1.4)	0.1 (1.0)	0.0 (0.0)	0.1 (1.0)
	전문, 과학 및 기술 서비스업	7.7 (3.2)	6.7 (3.1)	0.7 (3.7)	0.3 (5.0)	0.0 (1.2)	0.3 (5.1)
	사업시설관리, 사업 지원 및 임대서비스업	4.1 (1.7)	3.4 (1.6)	0.4 (2.0)	0.3 (5.5)	0.0 (19.4)	0.3 (5.3)
	공공 행정, 국방 및 사회보장행정	116.1 (47.8)	103.3 (47.2)	9.7 (52.9)	3.0 (51.9)	- -	3.0 (52.8)
	교육 서비스업	69.7 (28.7)	64.8 (29.6)	4.6 (25.1)	0.3 (5.3)	0.0 (2.5)	0.3 (5.3)
	보건업 및 사회복지 서비스업	8.3 (3.4)	7.1 (3.3)	0.7 (3.8)	0.5 (8.4)	0.0 (4.1)	0.5 (8.5)
	예술, 스포츠 및 여가관련 서비스업	4.2 (1.7)	3.5 (1.6)	0.5 (3.0)	0.2 (3.6)	0.0 (10.7)	0.2 (3.5)
	협회 및 단체, 수리 및 기타 개인서비스업	1.5 (0.6)	1.1 (0.5)	0.2 (1.0)	0.2 (3.9)	0.1 (52.8)	0.2 (3.1)

(단위: 만 개, %)

구분		일 자리	지속 일 자리	대 체 일 자리	신 규 일 자리	기 업 생 성	사 업 확 장
2016년 (구성비)	■ 공공부문	238.4 (100.0)	213.0 (100.0)	20.4 (100.0)	5.0 (100.0)	0.1 (100.0)	4.9 (100.0)
	농업, 임업 및 어업	0.0 (0.0)	0.0 (0.0)	0.0 (0.0)	- -	- -	- -
	광업	0.4 (0.2)	0.4 (0.2)	0.0 (0.1)	- -	- -	- -
	제 조업	0.2 (0.1)	0.2 (0.1)	0.0 (0.0)	0.0 (0.2)	- -	0.0 (0.2)
	전기, 가스, 증기 및 공기조절 공급업	5.3 (2.2)	5.0 (2.4)	0.2 (0.9)	0.1 (2.1)	- -	0.1 (2.2)
	수도, 하수 및 폐기물처리, 원료 재생업	1.1 (0.4)	1.0 (0.5)	0.1 (0.3)	0.0 (0.7)	- -	0.0 (0.7)
	건설업	1.1 (0.5)	1.0 (0.5)	0.1 (0.5)	0.1 (1.2)	- -	0.1 (1.2)
	도매 및 소매업	0.1 (0.0)	0.1 (0.0)	0.0 (0.1)	0.0 (0.2)	0.0 (1.2)	0.0 (0.2)
	운수 및 창고업	6.8 (2.9)	6.4 (3.0)	0.3 (1.7)	0.1 (1.4)	- -	0.1 (1.4)
	숙박 및 음식점업	0.0 (0.0)	0.0 (0.0)	0.0 (0.0)	- -	- -	- -
	정보통신업	6.4 (2.7)	6.0 (2.8)	0.4 (1.9)	0.0 (0.3)	- -	0.0 (0.3)
	금융 및 보험업	7.0 (2.9)	6.3 (3.0)	0.5 (2.5)	0.1 (2.3)	- -	0.1 (2.4)
	부동산업	2.2 (0.9)	1.8 (0.9)	0.3 (1.4)	0.1 (1.9)	- -	0.1 (1.9)
	전문, 과학 및 기술 서비스업	7.5 (3.2)	6.2 (2.9)	0.8 (3.8)	0.6 (11.4)	0.0 (1.1)	0.6 (11.6)
	사업시설관리, 사업 지원 및 임대서비스업	3.9 (1.6)	3.3 (1.5)	0.4 (2.1)	0.2 (3.3)	0.0 (3.8)	0.2 (3.3)
	공공 행정, 국방 및 사회보장행정	113.5 (47.6)	100.2 (47.1)	10.6 (52.2)	2.6 (52.1)	- -	2.6 (52.8)
	교육 서비스업	69.5 (29.2)	64.1 (30.1)	5.0 (24.3)	0.4 (8.0)	0.0 (6.9)	0.4 (8.0)
	보건업 및 사회복지 서비스업	7.7 (3.2)	6.6 (3.1)	0.8 (3.9)	0.4 (7.5)	0.0 (17.3)	0.4 (7.4)
	예술, 스포츠 및 여가관련 서비스업	4.2 (1.8)	3.4 (1.6)	0.6 (3.1)	0.2 (4.3)	0.0 (15.1)	0.2 (4.2)
	협회 및 단체, 수리 및 기타 개인서비스업	1.5 (0.6)	1.1 (0.5)	0.2 (1.1)	0.1 (2.9)	0.0 (54.6)	0.1 (2.2)

7 일반정부의 정부기능분류별 일자리

(단위: 만 개, %)

구분		일자리	지속 일자리	대체 일자리	신규 일자리	기업 생성	사업 확장
2018년 (구성비)	■ 일반정부	209.7 (100.0)	186.5 (100.0)	19.3 (100.0)	4.0 (100.0)	- -	4.0 (100.0)
	일반공공행정	68.2 (32.5)	58.0 (31.1)	8.4 (43.5)	1.9 (47.4)	- -	1.9 (47.4)
	국방	24.6 (11.7)	22.4 (12.0)	1.9 (9.9)	0.2 (6.2)	- -	0.2 (6.2)
	공공질서 및 안전	20.2 (9.7)	19.2 (10.3)	0.8 (4.3)	0.2 (4.9)	- -	0.2 (4.9)
	경제활동	13.1 (6.2)	11.6 (6.2)	1.2 (6.4)	0.2 (5.8)	- -	0.2 (5.8)
	환경보호	1.5 (0.7)	1.3 (0.7)	0.1 (0.6)	0.1 (2.9)	- -	0.1 (2.9)
	주거 및 지역사회 시설	0.1 (0.0)	0.1 (0.0)	0.0 (0.0)	0.0 (0.1)	- -	0.0 (0.1)
	보건	2.9 (1.4)	2.5 (1.3)	0.2 (1.2)	0.2 (4.4)	- -	0.2 (4.4)
	휴양·문화·종교	5.2 (2.5)	4.1 (2.2)	0.6 (3.4)	0.4 (9.6)	- -	0.4 (9.6)
	교육	68.7 (32.8)	62.8 (33.7)	5.4 (28.0)	0.5 (11.8)	- -	0.5 (11.8)
	사회 보호	5.3 (2.5)	4.5 (2.4)	0.5 (2.7)	0.3 (7.0)	- -	0.3 (7.0)
2017년 (구성비)	■ 일반정부	208.4 (100.0)	187.7 (100.0)	16.1 (100.0)	4.6 (100.0)	0.1 (100.0)	4.5 (100.0)
	일반공공행정	67.8 (32.5)	57.6 (30.7)	7.6 (47.2)	2.5 (55.4)	0.0 (37.8)	2.5 (55.8)
	국방	24.3 (11.7)	22.6 (12.1)	1.6 (9.6)	0.1 (2.9)	- -	0.1 (2.9)
	공공질서 및 안전	20.1 (9.6)	19.4 (10.3)	0.3 (2.0)	0.4 (8.1)	- -	0.4 (8.2)
	경제활동	13.1 (6.3)	11.8 (6.3)	0.9 (5.7)	0.3 (7.2)	0.0 (1.2)	0.3 (7.3)
	환경보호	1.4 (0.7)	1.2 (0.6)	0.1 (0.6)	0.1 (1.5)	- -	0.1 (1.5)
	주거 및 지역사회 시설	0.1 (0.0)	0.1 (0.0)	0.0 (0.1)	0.0 (0.0)	- -	0.0 (0.0)
	보건	2.7 (1.3)	2.4 (1.3)	0.2 (1.1)	0.2 (3.7)	0.0 (0.2)	0.2 (3.8)
	휴양·문화·종교	4.9 (2.3)	3.9 (2.1)	0.6 (3.4)	0.4 (9.6)	0.0 (51.7)	0.4 (8.8)
	교육	69.1 (33.2)	64.3 (34.2)	4.5 (27.9)	0.3 (6.5)	0.0 (5.8)	0.3 (6.5)
	사회 보호	5.0 (2.4)	4.4 (2.3)	0.4 (2.3)	0.2 (5.1)	0.0 (3.4)	0.2 (5.1)

(단위: 만 개, %)

구분		일 자리	지속 일 자리	대 체 일 자리	신 규 일 자리	기 업 생 성	사 업 확 장
2016년 (구성비)	■ 일반정부	203.4 (100.0)	181.8 (100.0)	17.5 (100.0)	4.1 (100.0)	0.1 (100.0)	4.0 (100.0)
	일반공공행정	65.4 (32.2)	55.5 (30.5)	8.1 (46.6)	1.8 (44.7)	- -	1.8 (45.4)
	국방	24.2 (11.9)	22.0 (12.1)	1.8 (10.3)	0.4 (8.9)	- -	0.4 (9.1)
	공공질서 및 안전	19.8 (9.7)	18.7 (10.3)	0.4 (2.1)	0.7 (17.7)	- -	0.7 (18.0)
	경제 활동	12.4 (6.1)	11.3 (6.2)	1.0 (5.6)	0.2 (4.7)	0.0 (12.1)	0.2 (4.5)
	환경보호	1.3 (0.6)	1.1 (0.6)	0.1 (0.6)	0.0 (1.2)	- -	0.0 (1.2)
	주거 및 지역사회 시설	0.1 (0.0)	0.1 (0.0)	0.0 (0.1)	0.0 (0.0)	0.0 (0.2)	0.0 (0.0)
	보건	2.5 (1.2)	2.2 (1.2)	0.2 (1.1)	0.1 (2.1)	0.0 (1.2)	0.1 (2.1)
	휴양 · 문화 · 종교	4.8 (2.3)	3.7 (2.1)	0.7 (3.8)	0.4 (8.9)	0.0 (53.0)	0.3 (8.2)
	교육	68.9 (33.9)	63.7 (35.0)	4.8 (27.7)	0.4 (8.9)	0.0 (16.0)	0.4 (8.8)
	사회 보호	4.1 (2.0)	3.6 (2.0)	0.4 (2.2)	0.1 (2.9)	0.0 (17.5)	0.1 (2.6)

8 기업 특성 변화별 일자리

(단위: 만 개, %)

구분	공공부문 내 변경			공공으로 유입			민간으로 전환		
	계	일반정부 ← 공기업	일반정부 → 공기업	계	일반정부 ← 민간	공기업 ← 민간	계	일반정부 → 민간	공기업 → 민간
2018년	0.17	0.03	0.14	0.20	0.06	0.14	0.020	0.004	0.016
2017년	1.51	1.41	0.10	0.43	0.28	0.15	0.035	0.005	0.031
2016년	0.20	0.08	0.12	0.25	0.24	0.01	0.033	0.011	0.023

9 정부기관의 공무원·비공무원 일자리 현황

9-1. 일자리 형태

(단위: 만 개, %)

구분		일자리	지속 일자리	신규채용 일자리	기업생성	기업내 신규·대체
2018년 (구성비)	■ 정부기관	189.4 (100.0)	169.4 (100.0)	20.0 (100.0)	- -	20.0 (100.0)
	공무원	131.8 (69.6)	127.5 (75.2)	4.3 (21.5)	- -	4.3 (21.5)
	비공무원	57.6 (30.4)	41.9 (24.8)	15.7 (78.5)	- -	15.7 (78.5)
2017년 (구성비)	■ 정부기관	188.9 (100.0)	171.3 (90.7)	17.7 (9.3)	- -	17.7 (9.3)
	공무원	129.2 (68.4)	125.6 (73.3)	3.6 (20.6)	- -	3.6 (20.6)
	비공무원	59.7 (31.6)	45.7 (26.7)	14.0 (79.4)	- -	14.0 (79.4)
2016년 (구성비)	■ 정부기관	186.1 (100.0)	167.6 (90.1)	18.5 (9.9)	- -	18.5 (9.9)
	공무원	128.0 (68.8)	123.7 (73.8)	4.2 (22.7)	- -	4.2 (22.7)
	비공무원	58.1 (31.2)	43.8 (26.2)	14.3 (77.3)	- -	14.3 (77.3)

9-2. 성별

(단위: 만 개, %)

구분		계	남자	여자
2018년 (구성비)	■ 정부기관	189.4 (100.0)	99.4 (100.0)	90.0 (100.0)
	공무원	131.8 (69.6)	78.9 (79.3)	52.9 (58.8)
	비공무원	57.6 (30.4)	20.6 (20.7)	37.1 (41.2)
2017년 (구성비)	■ 정부기관	188.9 (100.0)	99.0 (100.0)	89.9 (100.0)
	공무원	129.2 (68.4)	78.4 (79.1)	50.9 (56.6)
	비공무원	59.7 (31.6)	20.6 (20.9)	39.0 (43.4)
2016년 (구성비)	■ 정부기관	186.1 (100.0)	98.3 (100.0)	87.7 (100.0)
	공무원	128.0 (68.8)	78.4 (79.7)	49.5 (56.5)
	비공무원	58.1 (31.2)	19.9 (20.3)	38.2 (43.5)

9-3. 연령별

(단위: 만 개, %)

구분		계	29세 이하	30~39세	40~49세	50~59세	60세 이상
2018년 (구성비)	■ 정부기관	189.4 (100.0)	27.8 (100.0)	49.0 (100.0)	55.0 (100.0)	44.2 (100.0)	13.3 (100.0)
	공무원	131.8 (69.6)	21.4 (76.9)	38.5 (78.6)	40.2 (73.1)	30.2 (68.3)	1.5 (11.2)
	비공무원	57.6 (30.4)	6.4 (23.1)	10.5 (21.4)	14.8 (26.9)	14.0 (31.7)	11.9 (88.8)
2017년 (구성비)	■ 정부기관	188.9 (100.0)	27.2 (100.0)	50.5 (100.0)	56.0 (100.0)	42.7 (100.0)	12.5 (100.0)
	공무원	129.2 (68.4)	20.3 (74.7)	38.3 (75.9)	39.9 (71.2)	29.3 (68.5)	1.5 (11.7)
	비공무원	59.7 (31.6)	6.9 (25.3)	12.1 (24.1)	16.1 (28.8)	13.5 (31.5)	11.1 (88.3)
2016년 (구성비)	■ 정부기관	186.1 (100.0)	26.8 (100.0)	50.6 (100.0)	55.7 (100.0)	41.1 (100.0)	12.0 (100.0)
	공무원	128.0 (68.8)	20.0 (74.7)	38.4 (76.0)	39.7 (71.2)	28.5 (69.3)	1.4 (11.7)
	비공무원	58.1 (31.2)	6.8 (25.3)	12.2 (24.0)	16.0 (28.8)	12.6 (30.7)	10.6 (88.3)

9-4. 근속기간별

(단위: 만 개, %)

구분		계	공무원	비공무원
2018년 (구성비)	■ 정부기관	189.4 (100.0)	131.8 (100.0)	57.6 (100.0)
	3년 미만	53.4 (28.2)	18.1 (13.7)	35.3 (61.2)
	1년 미만	19.0 (10.0)	4.3 (3.2)	14.7 (25.6)
	1~2년 미만	21.7 (11.4)	6.3 (4.7)	15.4 (26.8)
	2~3년 미만	12.7 (6.7)	7.6 (5.8)	5.1 (8.8)
	3~5년 미만	18.2 (9.6)	10.4 (7.9)	7.8 (13.5)
	5~10년 미만	26.5 (14.0)	18.7 (14.2)	7.8 (13.5)
	10~20년 미만	43.7 (23.1)	37.9 (28.8)	5.8 (10.0)
	20년 이상	47.6 (25.1)	46.6 (35.3)	1.1 (1.8)

구분		계	공무원	비공무원
2017년 (구성비)	■ 정부기관	188.9 (100.0)	129.2 (100.0)	59.7 (100.0)
	3년 미만	57.5 (30.5)	17.9 (13.9)	39.6 (66.3)
	1년 미만	18.0 (9.5)	3.4 (2.6)	14.5 (24.4)
	1~2년 미만	20.7 (10.9)	6.8 (5.2)	13.9 (23.3)
	2~3년 미만	18.9 (10.0)	7.8 (6.0)	11.2 (18.7)
	3~5년 미만	15.1 (8.0)	8.8 (6.8)	6.3 (10.5)
	5~10년 미만	26.3 (13.9)	19.0 (14.7)	7.3 (12.3)
	10~20년 미만	41.7 (22.1)	36.2 (28.0)	5.5 (9.2)
	20년 이상	48.3 (25.6)	47.3 (36.6)	1.0 (1.7)
2016년 (구성비)	■ 정부기관	186.1 (100.0)	128.0 (100.0)	58.1 (100.0)
	3년 미만	57.6 (31.0)	18.7 (14.7)	38.9 (66.9)
	1년 미만	18.2 (9.8)	4.0 (3.1)	14.2 (24.4)
	1~2년 미만	20.9 (11.2)	6.8 (5.3)	14.1 (24.2)
	2~3년 미만	18.5 (10.0)	7.9 (6.2)	10.6 (18.2)
	3~5년 미만	14.2 (7.6)	7.6 (5.9)	6.6 (11.4)
	5~10년 미만	25.5 (13.7)	19.0 (14.9)	6.5 (11.1)
	10~20년 미만	41.1 (22.1)	36.0 (28.1)	5.1 (8.7)
	20년 이상	47.6 (25.6)	46.6 (36.4)	1.1 (1.8)

부 록

1. 공공부문 일자리통계 작성 개요

2. 주요 용어 설명

3. 공공부문 포괄범위

3-1. 공공부문 영역별 포괄범위

3-2. 공공부문 포괄범위-공공비영리단체

3-3. 공공부문 포괄범위-공기업

부록1 공공부문 일자리통계 작성 개요

☐ 작성목적

- 공공부문 일자리 추세 분석과 공공부문 정책 수립 및 평가에 필요한 기초자료 제공

☐ 모집단

- 연중 공공부문에 종사하면서 사회보험료·소득세·지역연금 중 한 개 이상 신고한 자가 점유한 일자리

☐ 작성 대상

- 공공부문에서 임금근로자가 점유한 일자리를 대상으로 작성

☐ 활용 행정자료

- 일자리 행정통계 자료*, 지역연금자료(공무원·군인·별정우체국연금), 공공기관 지정현황 자료(기획재정부, 행정안전부) 등

* 국민연금, 건강보험, 고용보험, 산재보험, 근로소득지급명세서, 일용근로 소득신고자료, 사업자등록자료 등을 활용

☐ 작성항목

- (공공부문 영역) 일반정부(중앙정부, 지방정부, 사회보장기금), 공기업(비금융공기업, 금융공기업), 정부기관
- (인적항목) 성, 연령, 근속기간
- (기업체항목) 산업분류, 정부기능분류

☐ 작성주기 : 연1회

☐ 기준시점 : 연간

□ 일자리 산정방법

- 1년간 휴일을 포함*한 근로일수에 365일을 나누어 일자리로 산정
(연간 근무일수/365일)

* 일용근로자가 점유한 일자리는 5일 근무에 2일 휴식을 가정하여 근무일 계산
(근무일수 7일 = 5일 근무 + 2일 휴식)

□ 작성 방법

- 행정자료DB를 구축하여 공공부문 일자리통계 작성을 위한 DB 구축 및 원시자료를 생성하고 통계적 처리과정을 거친 후 통계표 작성

<공공부문 일자리통계 작성 과정>

①행정자료DB 구축		⇒	②통계작성용 원시자료생성 (raw data)	⇒	③통계적 처리 및 DB생성	
종사자DB	사업장DB				에 디 팅 (Editing)	마이크로데이터 (Microdata)
<div>근로자정보 통합</div> <div>· 일자리행정통계 자료 (국민연금, 건강 · 고용 · 산재보험, 근로소득지급명세서, 일용근로소득지급명세서) 중 임금근로자 · 직역연금(공무원· 군인· 별정우체국연금)가입자</div> <div><연계키></div> <div>개인식별번호 사업자등록번호</div>	<div>기업체(사업체)정보 통합</div> <div>· 공공기관지정 현황자료 (공공분야, 정부기능, 산업분류 등)</div> <div><연계키></div> <div>사업자등록번호</div>		<div>종사자+사업장 통합</div> <div><연계키></div> <div>사업자등록번호</div>		<div>행정자료를 통계자료로 전환</div> <div><주요내용></div> <div>중복검사 에디팅</div>	<div>통계작성용 파생변수 생성</div> <div>↓</div> <div>Microdata생성</div>

부록2 주요 용어 설명

- **(일자리 : Filled Job Position)** 기업체(사업체)에서 임금·비임금근로 활동을 하는 근로자가 ‘점유한 고용위치(filled employment position)’
- **(임금근로일자리)** 기업체(사업체)에서 현물 또는 현금을 대가로 상품 생산이나 서비스 활동을 하는 근로자(인적단위)가 점유한 고용위치
- **(공공부문 일자리)** 공공부문의 기업체(사업체)에서 근로활동을 하는 근로자(인적단위)가 점유한 고용위치

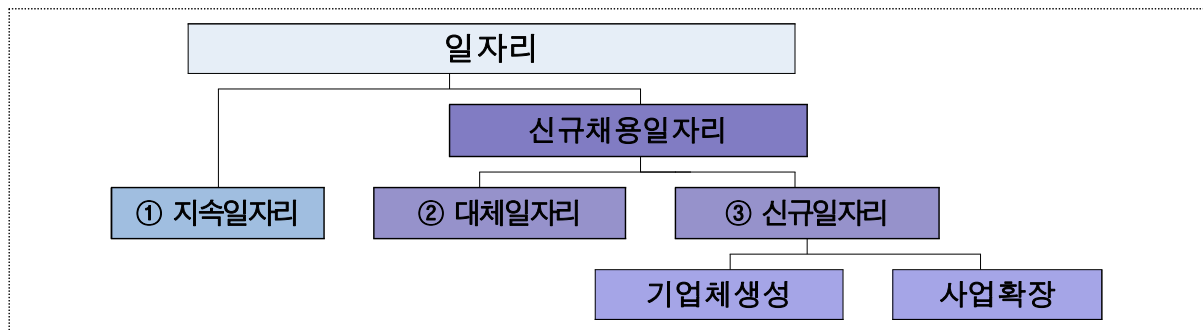

- ① **(지속일자리)** 당해 연도와 전년도에 걸쳐 동일 기업체 내에서 동일한 근로자에 의해 지속적으로 일자리가 점유된 경우
- ② **(대체일자리)** 당해 연도에 기업체에서 퇴직하였거나 타 기업체로의 이직이 발생하여 근로자가 대체된 일자리
- ③ **(신규일자리)** 당해 연도에 기업체 생성이나 기업 내 사업 확장으로 새로 생긴 일자리
 - ③-1 **(기업체생성)** 법인 또는 사업체 설립 등 조직 생성에 의해 새로 생긴 일자리
 - ③-2 **(사업확장)** 동일 기업체 내에서 사업 확장에 의해 새로 생긴 일자리
- ②+③ **(신규채용일자리)** 당해 연도에 이직·퇴직 발생하였거나 일자리가 새로 생겨 신규로 채용된 근로자가 점유한 일자리
- * (기업내 신규·대체) 사업확장 + 대체 일자리

- **(정부기능분류, COFOG)** 일반정부단위가 다양한 종류의 지출을 통해 달성하고자 하는 기능이나 사회·경제적 목표에 대한 분류

부록3 공공부문 포괄범위

- (공공부문) UN 2008 SNA(System of National Accounts)에 따른 일반 정부(중앙·지방정부*, 사회보장기금)와 공기업으로 구성

* 공공비영리단체 포함

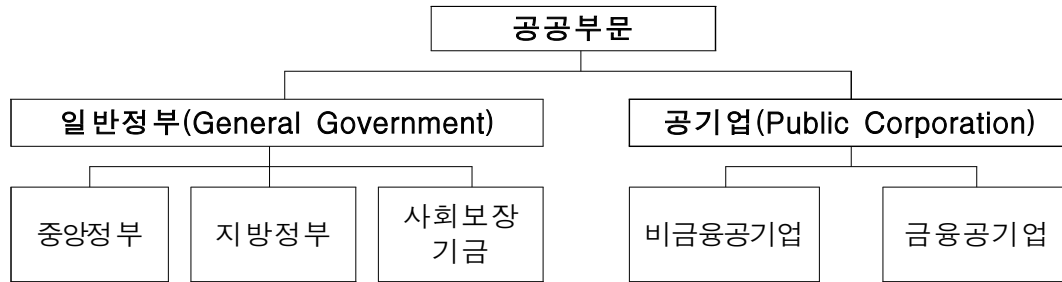

※ 제도부문은 일반정부, 비금융기업, 금융기업, 가게, 가게지원비영리기관으로 구분

< 공공부문과 민간부문의 구분 >

일반 정부 부문	비금융 기업부문	금융 기업부문	가게 부문	가게 지원 비영리 기관 부문
공공부문			민간 부문	

- (일반정부) 중앙·지방정부로 운영되는 거주자 제도단위로서 공권력에 의해 지배받는 모든 정부단위, 공공비영리단체, 사회보장기금

• 중앙정부	부·처·청 등 중앙정부와 중앙정부의 지배를 받는 공공비영리단체로 구성
• 지방정부	지방정부, 지방정부의 지배를 받는 공공비영리단체로 구성
• 사회보장기금	정부기관이 통제할 수 있는 사회보험 제도

* 정부기관: 입법, 사법, 행정의 삼권을 포함하는 통치기관

- (공기업) 정부의 지배(주로 정부 소유)를 받으면서 시장에 재화나 용역을 제공하는 단위

※ 공공기관·지방공사·지방공단·지방 출자출연기관*, KBS, EBS, 한국은행, 금융감독원, 별정우체국 등을 공기업·공공비영리단체로 분류

* 공공기관의 운영에 관한 법률, 지방공기업법 등 <부록3-1~3>

- UN2008 SNA에 따르면 정부의 지배를 받는 공기업·공공비영리단체를 공공부문으로 분류할 수 있으나, 사립학교 교직원, 사립 유치원·어린이집 교직원, 의무복무중인 사병 등은 아래와 같은 사유로 미포함
 - (사립학교 교원) 정부가 교사 채용에 직접적 권한이 없고 재단 운영의 자율성이 있어 공공부문에 미포함
 - 프랑스·영국이 공공부문에 포함하고 있지만, 스웨덴·일본은 자율성이 있으면 공공부문에서 제외하는 등 국가 간 제도에 따른 차이가 있음
 - (사립 유치원·어린이집) 임원의 임명권이 없고 운영의 자율성이 높은 점을 고려하여 미포함
 - (민간의료종사자) 민간의료기관(개인병원, 비영리의료법인)은 독립적 사업체들이고, 정부의 직접적인 재정지원도 없어 미포함
 - (의무복무중인 사병) 직업군인은 공공부문에 포함하였으나, 사병은 경제활동이 아닌 의무복무를 수행중인 점을 고려하여 미포함

부록3-1 공공부문 영역별 포괄범위

1 중앙정부

구분	기관
정부기관 (57개)	행정부, 입법부, 사법부 등 중앙정부기관
공공비영리단체 (212개)	도로교통공단, 한국고용정보원, 한국국방연구원, 한국개발연구원, 한국보건사회연구원, 한국언론진흥재단 등

2 지방정부

구분	기관
정부기관 (245개)	광역자치단체, 기초자치단체 등 지방정부기관
공공비영리단체 (510개)	서울시시설관리공단, 부산국제교류재단, 대구도시철도공사, 인천교통공사, 광주복지재단, 대전문화재단, 울산경제진흥원 등

3 사회보장기금

구분	기관
사회보장기금 (6개)	국민연금공단, 국민건강보험공단, 공무원연금공단, 근로복지공단, 사립학교교직원연금공단, 건강보험심사평가원

4 비금융공기업

구분	기관
중앙 (114개)	서울대학교병원, 한국공항공사, 한국철도공사, 한국전력공사, 한국석유공사, 한국마사회, 한국조폐공사, KBS, EBS 등
지방 (258개)	서울농수산식품공사, 부산도시공사, 대구경북연구원, 인천연구원, 대전경제통상진흥원, 제주관광공사, (주)킨텍스 등

5 금융공기업

구분	기관
중앙 (13개)	한국수출입은행, 중소기업은행, 한국은행, 금융감독원 등

부록3-2 공공부문 포괄범위-공공비영리단체

중앙정부 공공비영리단체(212개)

- (경찰청) 도로교통공단
- (고용부) 한국고용정보원, 한국산업안전보건공단, 한국산업인력공단, 한국장애인고용공단, 노사발전재단, 사단법인 한국기술자격검정원, 학교법인한국폴리텍, 한국사회적기업진흥원
- (공정위) 한국소비자원, 한국공정거래조정원
- (교육부) 한국교육학술정보원, 한국장학재단, 동북아역사재단, 한국고전번역원, 한국사학진흥재단, 한국학중앙연구원
- (국방부) 한국국방연구원, 국방전직교육원
- (국조실) 경제인문사회연구회, 과학기술정책연구원, 국토연구원, 대외경제정책연구원, 산업연구원, 정보통신정책연구원, 통일연구원, 한국개발연구원, 한국교육개발원, 한국교통연구원, 한국노동연구원, 한국농촌경제연구원, 한국법제연구원, 한국보건사회연구원, 한국여성정책연구원, 한국조세재정연구원, 한국직업능력개발원, 한국청소년정책연구원, 한국행정연구원, 한국형사정책연구원, 한국환경정책평가연구원
- (국토부) 국토교통과학기술진흥원, (주)위터웨이플러스, 항공안전기술원
- (금융위) 신용보증기금, 예금보험공사, 한국자산관리공사, 서민금융진흥원
- (기상청) 한국기상산업기술원, (재)APEC기후센터, (재)한국형수치예보모델개발사업단
- (기재부) 한국재정정보원
- (농식품부) 농림수산식품교육문화정보원, 농림식품기술기획평가원, 축산물품질평가원, 한국농수산식품유통공사, 한국농어촌공사, 재단법인 한식진흥원, 가축위생방역지원본부, 농업정책보험금융원
- (농진청) 농업기술실용화재단
- (문화부) 영화진흥위원회, 한국문화예술위원회, 한국언론진흥재단, 국제방송교류재단, 한국콘텐츠진흥원, 아시아문화원, (재)예술경영지원센터, (재)정동극장, 게임물관리위원회, 대한장애인체육회, 세종학당재단, 영상물등급위원회, (재)국악방송, 태권도진흥재단, 한국공예디자인문화진흥원, 한국도박문제관리센터, 한국문학번역원, 한국문화관광연구원, 한국문화예술교육진흥원, (재)한국문화정보원, 한국영상자료원, 한국예술인복지재단, 한국저작권보호원, 한국저작권위원회, 한국출판문화산업진흥원
- (과기부) 우체국물류지원단, 정보통신산업진흥원, 한국과학창의재단, 한국방송통신전파진흥원, 한국연구재단, 한국인터넷진흥원, 한국정보화진흥원, 과학기술일자리진흥원, 국가과학기술연구회, 국립광주과학관, 국립대구과학관, 국립부산과학관, 기초과학연구원, 대구경북과학기술원, 재단법인 한국여성과학기술인지원센터, 한국건설기술연구원, 한국과학기술기획평가원, 한국과학기술연구원, 한국과학기술정보연구원, 한국기계연구원, 한국기초과학지원연구원, 한국생명공학연구원, 한국생산기술연구원, 한국식품연구원, 한국에너지기술연구원, 한국전자통신연구원, 한국지질자원연구원, 한국천문연구원, 한국철도기술연구원, 한국표준과학연구원, 한국한의학연구원, 한국항공우주연구원,

중 앙 정 부 공 공 비 영 리 단 체 (212개)

- 한국화학연구원, 울산과학기술원, 한국나노기술원
- (방사청) 국방과학연구소, 국방기술품질원
- (방통위) 시청자미디어재단
- (법무부) IOM이민정책연구원, 대한법률구조공단, 정부법무공단, 한국법무보호복지공단
- (보훈처) 독립기념관
- (복지부) 사회보장정보원, 한국노인인력개발원, 한국보건복지인력개발원,
한국보건산업진흥원, 대구경북첨단의료산업진흥재단,
오송첨단의료산업진흥재단, 한국건강증진개발원, 한국국제보건의료재단,
한국보건의료연구원, (재)한국보육진흥원, 한국의료분쟁조정중재원,
(재)한국장애인개발원, 한약진흥재단, 재단법인 한국장기조직기증원, 재단법인
의료기관평가인증원
- (산림청) 한국임업진흥원, 한국산림복지진흥원, 한국수목원관리원
- (산업부) 한국무역보험공사, 한국원자력환경공단, 대한무역투자진흥공사, 한국광해관리공단,
한국디자인진흥원, 한국산업기술진흥원, 한국산업기술평가관리원,
한국산업단지공단, 한국세라믹기술원, 한국에너지공단,
한국에너지기술평가원, (재)한국스마트그리드사업단, 전략물자관리원,
한국로봇산업진흥원, 재단법인 한국에너지정보문화재단,
한국전력 국제원자력대학원대학교, 재단법인 한국에너지재단
- (식약처) 의료기기정보기술지원센터, 한국식품안전관리인증원, 한국의약품안전관리원,
식품안전정보원
- (여가부) 한국청소년상담복지개발원, 한국청소년활동진흥원, 한국건강가정진흥원,
한국양성평등교육진흥원, 한국여성인권진흥원
- (외교부) 한국국제협력단, 재외동포재단, 한국국제교류재단
- (원안위) 한국원자력안전기술원, 한국원자력안전재단, 한국원자력통제기술원
- (중기부) 기술보증기금, 중소기업진흥공단, 소상공인시장진흥공단,
중소기업기술정보진흥원, (재)중소기업연구원, 신용보증재단중앙회,
창업진흥원, 재단법인 장애인기업종합지원센터, 사단법인 한국산학연합회
- (통일부) (사)남북교류협력지원협회, 남북하나재단
- (특허청) 재단법인 한국특허전략개발원, 한국지식재산보호원, 한국지식재산연구원,
한국특허정보원
- (해수부) 여수광양항만공사, 한국수산자원관리공단, 해양수산과학기술진흥원,
한국해양수산연수원, 한국해양과학기술원, 한국해양조사협회,
항로표지기술협회, 국립해양박물관, 국립해양생물자원관
- (행안부) (재)일제강제동원피해자지원재단, 민주화운동기념사업회
- (환경부) 국립공원관리공단, 국립생태원, 한국환경공단, 한국환경산업기술원,
환경보전협회, 국립낙동강생물자원관
- (국립대학법인) 서울대학교, 울산과학기술대학교

지 방 정 부 공 공 비 영 리 단 체 (510개)

(도시철도공사) 대구도시철도공사, 인천교통공사, 광주광역시도시철도공사, 대전광역시도시철도공사

(지방공단) 서울시설관리공단, 종로구시설관리공단, 중구시설관리공단, 용산구시설관리공단, 성동구도시관리공단, 광진구시설관리공단, 동대문구시설관리공단, 중랑구시설관리공단, 성북구도시관리공단, 강북구도시관리공단, 도봉구시설관리공단, 노원구서비스공단, 은평구시설관리공단, 서대문구도시관리공단, 마포구시설관리공단, 양천구시설관리공단, 강서구시설관리공단, 구로구시설관리공단, 금천구시설관리공단, 영등포구시설관리공단, 동작구시설관리공단, 관악구시설관리공단, 강남구도시관리공단, 송파구시설관리공단, 강동구도시관리공단, 부산시설공단, 부산환경공단, 부산지방공단스포원, 기장군도시관리공단, 대구환경공단, 대구광역시시설관리공단, 대구광역시달성군시설관리공단, 인천환경공단, 인천광역시시설관리공단, 인천광역시중구시설관리공단, 인천광역시남구시설관리공단, 인천광역시남동구도시관리공단, 인천광역시부평구시설관리공단, 인천광역시계양구시설관리공단, 인천광역시서구시설관리공단, 인천광역시연수구시설안전관리공단, 강화군시설관리공단, 광주환경공단, 광주광역시광산구시설관리공단, 대전광역시시설관리공단, 울산광역시시설관리공단, 울산광역시중구도시관리공단, 울산광역시남구도시관리공단, 울주군시설관리공단, 안양시설관리공단, 의정부시설관리공단, 시흥시설관리공단, 파주시시설관리공단, 군포시설관리공단, 이천시시설관리공단, 양주시시설관리공단, 안성시설관리공단, 포천시설관리공단, 오산시시설관리공단, 과천시시설관리공단, 여주도시관리공단, 가평군시설관리공단, 연천군시설관리공단, 동해시설관리공단, 속초시설관리공단, 영월군시설관리공단, 정선군시설관리공단, 청주시시설관리공단, 단양관광관리공단, 천안시설관리공단, 보령시설관리공단, 아산시시설관리공단, 부여군시설관리공단, 전주시시설관리공단, 포항시설관리공단, 안동시설관리공단, 구미시설공단, 문경관광진흥공단, 창원경륜공단, 창원시설관리공단, 양산시시설관리공단, 창녕군시설관리공단, 밀양시설관리공단, 세종특별자치시설관리공단, 충주시시설관리공단, 김포시설관리공단, 경주시시설관리공단, 사천시설관리공단, 여수시도시관리공단

(기타공사) 구리도시공사, 양평공사, 의왕도시공사, 청도공영사업공사

(서울) (재)성동구인재육성장학재단, 120다산콜재단, 강남문화재단, 강남복지재단, 강북구꿈나무키움장학재단, 강북문화재단, 강서희망나눔복지재단, 광진문화재단, 구로구장학회, 구로문화재단, 구로희망복지재단, 금천문화재단, 금천미래장학회, 노원교육복지재단, 노원환경재단, 도봉문화재단, 동작복지재단, 마포문화재단, 마포인재육성장학재단, 서울디지털재단, 서울문화재단, 서울시복지재단, 서울여성가족재단, 서울장학재단, 서울특별시50플러스재단, 서울특별시공공보건의료재단,

지 방 정 부 공 공 비 영 리 단 체 (510개)

- 서초다산장학재단, 서초문화재단, 성동문화재단, 성북문화재단,
 송파구인재육성장학재단, 양천사랑복지재단, 영등포구장학재단,
 영등포문화재단, 용산복지재단, 우면산내셔널트러스트, 은평구민장학재단,
 은평문화재단, 종로문화재단, 중구문화재단, 중구인재육성장학재단,
- (부산) (재)부산시도시재생지원센터, 금정문화재단, 남구장학회, 동래장학회,
 부산국제교류재단, 부산문화재단, 부산문화회관, 부산복지개발원,
 부산영어방송재단, 부산인재평생교육진흥원, 부산진구장학회, 북구장학회,
 사상구장학회, 서구장학회, 수영구장학재단, 영화의전당, 중구장학회,
 행복영도장학회
- (대구) 달서문화재단, 달서인재육성재단, 달성문화재단, 달성복지재단, 달성장학재단,
 대구문화재단, 대구여성가족재단, 대구중구도심재생문화재단,
 대구청소년지원재단, 동구교육발전장학회, 동구문화재단, 북구청소년회관,
 서구장학회, 수성문화재단, 수성인재육성장학재단
- (인천) 동구꿈드림장학회, 부평구문화재단, 서동이장학회, 여성가족재단,
 연수큰재장학재단, 옹진군장학재단, 인천글로벌캠퍼스운영재단,
 인천문화재단, 인천복지재단, 인천인재육성재단, 중구월드장학회
- (광주) 광주문화재단, 광주복지재단, 광주서구장학재단, 광주여성재단, 국제기후환경센터
- (대전) 대전고암미술문화재단, 대전문화재단, 대전복지재단, 대전세종연구원,
 대전인재육성장학재단, 동구차세대인재육성장학재단, 한국효문화진흥원,
 서구인재육성장학재단, 유성구행복누리재단
- (울산) 고래문화재단, 울산경제진흥원, 울산광역시남구장학재단,
 울산광역시여성가족개발원, 울산문화재단, 울산발전연구원,
 울산북구교육진흥재단, 울산인재육성재단, 울산정보산업진흥원
- (세종) 세종시문화재단, (재)세종특별자치시인재육성재단
- (경기) (재)성남산업진흥원, (재)여주세종문화재단, (재)의정부시상권활성화재단,
 (재)의정부시청소년육성재단, (재)화성푸드통합지원센터, 가평군복지재단,
 경기도수원월드컵경기장관리재단, 경기도일자리재단, 경기문화재단,
 경기복지재단, 고양문화재단, 고양시정연구원, 고양시청소년재단,
 과천시애향장학회, 과천시청소년육성재단, 과천축제, 광명문화재단,
 광명시인재육성재단, 광명시자원봉사센터, 광주시민장학회, 군포문화재단,
 군포사랑장학회, 김포문화재단, 김포복지재단, 김포시민장학회,
 김포시청소년육성재단, 부천문화재단, 부천산업진흥재단,
 부천시여성청소년재단, 부천장학재단, 성남문화재단, 성남시상권활성화재단,
 성남시의료원, 성남시장학회, 성남시청소년재단, 수원문화재단,
 수원사랑장학재단, 수원시청소년재단, 시흥시교육청소년재단,

지 방 정 부 공 공 비 영 리 단 체 (510개)

시흥시도시재생지원센터, 안산문화재단, 안산시청소년수련관,
 안산인재육성재단, 안산환경재단, 안성시민장학회, 안양문화예술재단,
 안양군포의왕과천공동급식지원센터, 안양시미래인재육성장학재단,
 안양시민프로축구단, 안양시청소년재단, 안양창조산업진흥원,
 양주시희망장학재단, 양평군교육발전위원회, 여주시인재육성장학회,
 연천군청소년육성재단, 오산문화재단, 용인문화재단, 용인시인재육성재단,
 용인시자원봉사센터, 용인시청소년미래재단, 의왕시인재육성재단,
 의왕시청소년육성재단, 의정부시민장학회, 이천시청소년육성재단,
 파주시행복장학회, 평택복지재단, 평택시국제교류재단, 평택시애향장학회,
 평택시청소년재단, 포천시인재장학재단, 하남문화재단, 하남시민장학회,
 하남시자원봉사센터, 한국도자재단, 화성시문화재단, 화성시여성가족재단,
 화성시인재육성재단

(강원) (재)강원교육복지재단, (재)원덕읍향토장학회, 강릉문화재단,
 강원도경제진흥원, 강원도해양관광센터, 강원문화재단, 강원인재육성재단,
 강원정보문화진흥원, 고성향토장학회, 나라, 봄내장학재단,
 북방물류연구지원센터, 삼척시도계장학재단, 삼척향토재단,
 양양군인재육성장학회, 영월문화재단, 영월장학회, 원주문화재단,
 인제군문화재단, 정선아리랑문화재단, 정선장학회, 철원장학회,
 춘천바이오산업진흥원, 춘천시문화재단, 춘천월드레저대회조직위원회,
 태백시민향토장학회, 태백시복지재단, 평창문화예술재단, 평창장학회,
 홍천문화재단, 화천군인재육성재단, 횡성문화재단, 횡성인재육성장학회

(충북) (재)진천군장학회, (재)충주시장학회, 괴산군문화예술체육진흥재단,
 괴산군민장학회, 단양장학회, 보은군민장학회, 영동군민장학회,
 영동축제관광재단, 옥천군장학회, 음성장학회, 제천시인재육성재단,
 제천한방바이오진흥재단, 증평군민장학회, 증평복지재단, 청주복지재단,
 청주시문화산업진흥재단, 충북문화재단, 충북여성재단, 충북연구원,
 충북인재양성재단, 충주당뇨바이오진흥재단, 충주중원문화재단,
 충청북도지식산업진흥원, 한국석회석신소재연구재단

(충남) (재)천안시복지재단, 계룡군문화발전재단, 계룡시애향장학회, 공주시한마음장학회,
 금산교육사랑장학재단, 논산시장학회, 당진문화재단, 당진시복지재단,
 당진장학회, 만세보령장학회, 백제고도문화재단, 보령축제관광재단,
 부여군굿뜨래장학회, 부여상권활성화재단, 서산시복지재단,
 서산인재육성재단, 아산문화재단, 아산시미래장학회, 예산군청소년복지재단,
 예산사랑장학회, 천안문화재단, 천안사랑장학재단, 청양사랑인재육성장학회,
 충남문화재단, 충청남도인재육성재단, 충청남도평생교육진흥원,
 태안군사랑장학회, 홍성군청소년복지재단, 홍성사랑장학회

지 방 정 부 공 공 비 영 리 단 체 (510개)

- (전북) (재)완주문화재단, (재)전라북도인재육성재단, (재)전북문화관광재단,
 (재)전북문화콘텐츠산업진흥원, (재)전북연구원 (재)전주푸드통합지원센터,
 고창군장학재단, 군산교육발전진흥재단, 김제사랑장학재단,
 무주군교육발전장학재단, 부안군나누미근농장학재단, 순창군건강장수연구소,
 순창군옥천장학회, 에코융합섬유연구원, 완주군인재육성재단, 익산문화재단,
 익산사랑장학재단, 임실군애향장학회, 임실치즈 & 식품연구소,
 장수군애향교육진흥재단, 전주문화재단, 전주인재육성재단,
 정읍시민장학재단, 진안사랑장학재단, 진안홍삼연구소, 춘향장학재단,
 한국전통문화전당
- (전남) (재)남도음식문화큰잔치, (재)담양군문화재단, (재)완도군행복복지재단,
 (재)전라남도문화관광재단, 1004섬신안장학회재단, 강진군민장학재단,
 강진문화관광재단, 광양시어린이보육재단, 김대중노벨평화상기념관,
 나주교육진흥재단, 나주시천연염색문화재단,
 나주시농업농촌융복합산업진흥재단, 남도장학회, 담양군복지재단,
 담양장학회, 목포문화재단, 목포복지재단, 목포장학재단, 무안군승달장학회,
 백운장학회, 보성군장학재단, 사랑나눔복지재단, 순천시인재육성장학회,
 순천천연물의약소재개발연구센터, 영암군민장학회, 영암문화재단,
 완도해조류박람회조직위원회, 장보고장학회, 장성장학회,
 장흥군인재육성장학회, 전남복지재단,
 전남세계친환경디자인박람회조직위원회, 전남인재육성재단,
 전라남도국제농업박람회, 전라남도청소년미래재단, 정남진장흥노인복지재단,
 진도군인재육성장학회, 천사(1004)의섬신안복지재단,
 포물러원국제자동차경주대회조직위원회, 한국학호남진흥원, 화순장학회
- (경북) (재)경북바이오산업연구원, (재)경상북도경제진흥원,
 (재)경상북도독립운동기념관, (재)경상북도문화콘텐츠진흥원,
 (재)경상북도청소년육성재단, (재)환동해산업연구원, 경북행복재단,
 경산시장학회, 경주문화재단, 경주시장학회, 구미시장학재단,
 김천시인재양성재단, 문경시장학회, 상주시장학회, 성주군별고을장학회,
 안동시한국정신문화재단, 영덕군교육발전위원회, 영양군인재육성장학회,
 영양축제관광재단, 영주문화관광재단, 영주시인재육성장학회, 영천시장학회,
 예천곤충엑스포조직위원회, 예천군민장학회, 울진군장학재단, 의성군장학회,
 재단법인경북장학회, 재단법인독도재단, 재단법인새마을세계화재단,
 재단법인안동시장학회, 재단법인경상북도환경연수원, 재단법인문화엑스포,
 청도군인재육성장학회, 청도우리정신문화재단, 청송군인재육성장학회,
 청송문화관광재단, 칠곡군호이장학회, 포항문화재단, 포항시장학회,
 포항시청소년재단, 한국국학진흥원

지방정부 공공비영리단체(510개)

(경남) (재)밀양문화재단, (재)양산시복지재단, 거제시문화예술재단,
거제시희망복지재단, 거창군장학회, 거창문화재단,
경남고성공통세계엑스포조직위원회, 경남로봇랜드재단,
경상남도람사르환경재단, 경상남도장학회, 김해문화재단,
김해산업진흥의생명융합재단, 김해시복지재단, 남해마늘연구소,
밀양시민장학재단, 사천문화재단, 사천시인재육성장학재단,
사천시청소년육성재단, 양산시인재육성장학재단, 진주시좋은세상복지재단,
창녕군인재육성장학재단, 창원문화재단, 창원시장학회, 통영국제음악재단,
통영시지속가능발전교육재단, 하동군장학재단, 함안군장학재단

(제주) (재)제주4·3평화재단, (재)제주한의약연구원, 제주문화예술재단,
제주여성가족연구원

사회보장기금(6개)

(교육부) 사립학교교직원연금공단
(인사처) 공무원연금공단
(복지부) 국민연금공단, 건강보험심사평가원, 국민건강보험공단
(고용부) 근로복지공단

부록3-3 공공부문 포괄범위-공기업

비금융공기업(372개)

(고용부) 한국기술교육대학교, 한국잡월드
(관세청) (재)국제원산지정보원
(교육부) 강릉원주대학교치과병원, 강원대학교병원, 경북대학교병원,
경북대학교치과병원, 경상대학교병원, 국가평생교육진흥원, 부산대학교병원,
부산대학교치과병원, 서울대학교병원, 서울대학교치과병원, 전남대학교병원,
전북대학교병원, 제주대학교병원, 충남대학교병원, 충북대학교병원
(국방부) 전쟁기념사업회
(국조실) 에너지경제연구원, 한국교육과정평가원, 한국해양수산개발원
(국토부) 인천국제공항공사, 한국공항공사, 제주국제자유도시개발센터, 한국감정원,
한국도로공사, 한국수자원공사, 한국철도공사, 한국토지주택공사,
한국교통안전공단, 한국국토정보공사, 한국시설안전공단, 한국철도시설공단,
(주)한국건설관리공사, 주택관리공단(주), 코레일관광개발(주),
코레일네트웍스(주), 코레일로지스(주), 코레일유통(주), 코레일테크(주),
주식회사 에스알, 재단법인 대한건설기계안전관리원

비금융공기업(372개)

(기재부) 한국조폐공사

(농식품부) 한국마사회, 국제식물검역인증원

(문화부) 한국관광공사, 국민체육진흥공단, (재)예술의전당, 국립박물관문화재단,
그랜드코리아레저(주), 대한체육회, 한국문화진흥(주), 한국체육산업개발(주)

(문화재청) 한국문화재단

(과기부) (재)한국우편사업진흥원, (재)우체국시설관리단, 광주과학기술원, 재단법인
연구개발특구진흥재단, 한국과학기술원, 한국데이터진흥원,
한국원자력연구원, 한국원자력의학원, 한국전기연구원

(방통위) 한국방송광고진흥공사

(보훈처) 한국보훈복지의료공단, 88관광개발(주)

(복지부) 국립암센터, 국립중앙의료원, 대한적십자사, 한국보건의료인국가시험원, 한국사회복지협의회

(산업부) 한국가스공사, 한국광물자원공사, 한국남동발전(주), 한국남부발전(주), 한국동서발전(주),
한국서부발전(주), 한국석유공사, 한국수력원자력(주), 한국전력공사,
한국중부발전(주), 한국지역난방공사, 대한석탄공사, 한국가스안전공사,
한국석유관리원, 한국전기안전공사, 한국전력거래소, 주식회사 강원랜드,
(주)한국가스기술공사, 한국산업기술시험원, 한국전력기술(주), 한전KDN(주),
한전KPS(주), 한전원자력연료(주), 의료법인 한전의료재단 한일병원

(소방청) 한국소방산업기술원

(중기부) (주)중소기업유통센터, 주식회사 공영홈쇼핑

(특허청) 한국발명진흥회

(해수부) 부산항만공사, 울산항만공사, 인천항만공사, 해양환경관리공단, 선박안전기술공단,
주식회사부산항보안공사, 주식회사인천항보안공사, 한국어촌어항협회

(행안부) 한국승강기안전공단

(환경부) 수도권매립지관리공사, 한국상하수도협회

(국립대학법인) 인천대학교

KBS(한국방송공사), EBS(한국교육방송공사)

(도시철도공사) 서울교통공사, 부산교통공사

(도시개발공사) 서울주택도시공사, 부산도시공사, 대구도시공사, 인천도시공사,
광주광역시도시공사, 대전도시공사, 울산도시공사, 경기도시공사,
강원도개발공사, 충북개발공사, 충청남도개발공사, 전북개발공사,
전남개발공사, 경상북도개발공사, 경남개발공사, 제주특별자치도개발공사

(기타공사) 서울농수산식품공사, 부산관광공사, 인천관광공사, 김대중컨벤션센터,
대전마케팅공사, 경기관광공사, 경기평택항만공사, 성남도시개발공사,
고양도시관리공사, 용인도시공사, 안산도시공사, 남양주도시공사, 평택도시공사,
화성도시공사, 광주도시관리공사, 김포도시공사, 구리농수산물공사, 하남도시공사,
춘천도시공사, 강릉관광개발공사, 당진항만관광공사, 장수한우지방공사,

비금융공기업(372개)

청송사과유통공사, 영양고추유통공사, 통영관광개발공사, 김해시도시개발공사,
거제해양관광개발공사, 함안지방공사, 제주에너지공사, 제주관광공사,
세종도시교통공사, 서울에너지공사, 광명도시공사, 부천도시공사,
경상북도관광공사, 수원도시공사

- (서울) 동대문문화재단, 서울관광재단, 서울기술연구원, 서울디자인재단,
서울산업진흥원, 서울시립교향악단, 서울신용보증재단, 서울연구원,
서울의료원, 서울특별시평생교육진흥원, 세종문화회관,
동작구어르신행복(주), 성동미래일자리(주)
- (부산) 강서구장학회, 부산경제진흥원, 부산디자인센터, 부산발전연구원,
부산산업과학혁신원, 부산신용보증재단, 부산여성가족개발원, 부산의료원,
부산정보산업진흥원, 부산테크노파크
- (대구) (재)행복북구문화재단, 대구경북디자인센터, 대구경북연구원,
대구디지털산업진흥원, 대구신용보증재단, 대구오페라하우스, 대구의료원,
대구테크노파크, (주)엑스코
- (인천) 서구문화재단, 인천경제산업정보테크노파크, 인천광역시의료원,
인천신용보증재단, 인천연구원, 인천스마트시티(주)
- (광주) 광주과학기술진흥원, 경제고용진흥원, (재)평생교육진흥원,
(재)광주그린카진흥원, 광주남구로컬푸드센터, 광주디자인센터,
광주신용보증재단, 광주영어방송, 광주정보문화산업진흥원, 광주테크노파크
- (대전) 대전경제통상진흥원, 대전신용보증재단, 대전정보문화산업진흥원,
대전테크노파크, 대전평생교육진흥원
- (울산) 울산신용보증재단, 울산테크노파크
- (경기) (재)광명시청소년재단, 경기농식품유통진흥원, 경기대진테크노파크,
경기도가족여성연구원, 경기도경제과학진흥원, 경기도교육연구원,
경기도문화의전당, 경기도의료원, 경기도청소년수련원, 경기신용보증재단,
경기연구원, 경기콘텐츠진흥원, 경기테크노파크, 경기평생교육진흥원,
고양국제꽃박람회, 고양지식정보산업진흥원, 군포산업진흥원, 세미원,
수원시국제교류센터, 수원시정연구원, 수원시지속가능도시재단, 수원FC,
시흥산업진흥원, 오산교육재단, 용인시디지털산업진흥원, 용인시축구센터,
의정부예술의전당, 차세대융합기술연구원, 한국만화영상진흥원,
(주)파주장단콩웰빙마루, (주)킨텍스
- (강원) 강릉과학산업진흥원, 강릉의료원, 강원도립극단, 강원도삼척의료원,
강원도속초의료원, 강원도영월의료원, 강원신용보증재단, 강원연구원,
강원테크노파크, 스크립스코리아향채연구원, 영월청정소재산업진흥원,
원주의료기기테크노밸리, 원주의료원, 철원플라즈마산업기술연구원,

비금융공기업(372개)

- 한국기후변화대응연구센터, 한국여성수련원, 홍천메디칼허브연구소,
블랙밸리컨트리클럽(주), 춘천학곡도시개발(주)
- (충북) 충북신용보증재단, 충북테크노파크, 충북학사, 충청북도기업진흥원,
충청북도문화재연구원, 충청북도청주의료원, 충청북도충주의료원
- (충남) 공주의료원, 금산국제인삼약초연구소, 백제문화제추진위원회, 서산의료원,
천안시축구단, 천안의료원, 충남문화산업진흥원, 충남신용보증재단,
충남연구원, 충남테크노파크, 충청남도경제진흥원, 충청남도여성정책개발원,
충청남도역사문화연구원, 충청남도청소년진흥원, 홍성의료원, (주)대천리조트
- (전북) (재)온고을로컬푸드, (재)전라북도국제교류센터, (재)전라북도생물산업진흥원,
(재)전북여성교육문화센터, (재)전북테크노파크, 남원시화장품산업지원센터,
발효미생물산업진흥원, 임실치즈테마파크, 자동차융합기술원,
재단법인베리&바이오식품연구소, 전라북도 군산의료원, 전라북도
남원의료원, 전라북도경제통상진흥원, 전북신용보증재단,
전주농생명소재연구원, 전주정보문화산업진흥원, 진안군의료원,
한국탄소융합기술원
- (전남) (재)광주전남연구원, (재)전남여성가족재단, 녹색에너지연구원,
명량대첩기념사업회, 목포국제축구센터, 목포수산물유통센터,
목포수산물식품지원센터, 목포시의료원, 장흥군버섯산업연구원,
전남강진의료원, 전남생물산업진흥원, 전남순천의료원, 전남신용보증재단,
전남중소기업진흥원, 전남테크노파크, 전라남도정보문화산업진흥원,
전라남도환경산업진흥원
- (경북) (재)경북하이브리드부품연구원, (재)경상북도문화재연구원,
(재)경상북도여성정책개발원, 경북신용보증재단,
경북차량융임베디드기술연구원, 경북테크노파크, 경북IT융합산업기술원,
경상북도김천의료원, 경상북도안동의료원, 경상북도포항의료원,
경주스마트미디어센터, 경주화백컨벤션센터, 구미전자정보기술원,
신라문화유산연구원, 울진군의료원, 경상북도농식품유통교육진흥원,
포항금속소재산업진흥원, 포항테크노파크
- (경남) (재)경상남도청소년지원재단, 거창화강석연구원, 경남문화예술진흥원,
경남발전연구원, 경남신용보증재단, 경남테크노파크, 경남한방향노화연구원,
마산의료원, 진주바이오산업진흥원, 창녕양파장류연구소, 창원산업진흥원,
창원시정연구원, 하동녹차연구소, 경남향노화주식회사
- (제주) (재)제주영상·문화산업진흥원, 서귀포의료원, 제주경제통상진흥원,
제주신용보증재단, 제주연구원, 제주의료원, 제주테크노파크,
제주평생교육장학진흥원, (주)제주국제컨벤션센터

금융공기업(13개)

(고용부) 건설근로자공제회

(국토부) 주택도시보증공사

(금융위) 한국주택금융공사, 중소기업은행, 한국산업은행, 한국예탁결제원

(과기부) (재)우체국금융개발원, 별정우체국연금관리단

(기재부) 한국수출입은행, 한국투자공사

(중기부) 한국벤처투자

한국은행, 금융감독원